EL DIARIO PALENTINO

Fundado en 1882 y 1890

N.º REFUNDIDO 5.363

TELEFONOS
1526 IMPRENTA
1353 REDACCIÓN
2006 ADMINISTRACIÓN

EL DIA DE PALENCIA

Depósito Legal P—2—1958

DIRECCIONES
DIRECCIÓN Y TALLERES: MAYOR, 147-151
APARTADO DE CORREOS, 13

JUEVES 3 JULIO 1958

EDICION SIETE TARDE

1'20 pts.

El Caudillo recibe a la Comisión mixta de Valencia

El Pardo.—S. E. el Jefe del Estado con la representación de la Comisión Mixta de Valencia, presidida por el ministro de la Vivienda.—(Foto Cifra)

Secreto absoluto en torno a las conversaciones nucleares de Ginebra

Rumores de que han surgido dificultades entre Oriente y Occidente

GINEBRA, 3.

Los hombres de ciencia occidentales y soviéticos mantienen un absoluto secreto en torno a las conversaciones nucleares de Ginebra, mientras aumentan los rumores, no confirmados, en el sentido de que han surgido nuevas dificultades entre Oriente y Occidente.

Después de dos sesiones, se ha acordado un aplazamiento inesperado e inexplicable de 48 horas, en la Conferencia de Desarme, convocada para preparar un sistema de inspección para las pruebas y explosiones nucleares. No obstante, los delegados volverán a reunirse hoy.

Los delegados occidentales se han negado a hacer comentarios sobre si ellos o los comunistas han tratado sobre determinada propuesta que necesite consultas previas con sus respectivos Gobiernos.

Pero el inesperado aplazamiento ha provocado conjeturas en tal sentido, aparte de que también se tiene en cuenta la posibilidad de que hayan surgido dificultades en cuanto a la forma de poner en práctica un sistema para controlar las explosiones atómicas.—Efe.

WASHINGTON RECHAZA UNA PROTESTA RUSA

Wáshington, 3.—El Departamento de Estado ha rechazado la protesta de Rusia en torno al discurso pronunciado por el procurador general William P. Rogers, en el que se lamentaba de la ejecución de Imre Nagy, ex jefe del Gobierno de Hungría.

Al mismo tiempo, reveló que se ha informado a Rogers que "es una costumbre normal" que los funcionarios norteamericanos presenten antes sus discursos al Departamento de Estado, siempre y cuando traten sobre política exterior.

El Departamento no señaló si el asunto fué indicado a Rogers antes o después del discurso que pronunció en Chicago el pasado 21 de junio.

Sergei Striganof, el más alto diplomático soviético en ausencia del embajador Mijail Menchikof, fué llamado al Departamento de Estado, donde el subsecretario de Estado, Christian A. Herter, le informó que los Estados Unidos rechazaban la protesta de Moscú.—Efe.

DETRAS DEL TELON DE ACERO

Sede de las Naciones Unidas, 3.—La Comisión investigadora de la situación en Hungría, de las Naciones Unidas, tiene en estudio ciertas noticias en el sentido de que la esposa de Laszlo Rajk, ex ministro de Asuntos Exteriores húngaro, recientemente ejecutado por los comunistas, se halla sometida a juicio en su país.

Por otra parte, ha sido anunciado además que Rusia, Hungría y Rumania, se han negado a aceptar las cartas remitidas por la Comisión, en las que solicitaban informes en torno a la detención, proceso y ejecución de Imre Nagy, general Pal Maleter y otros de los ejecutados.

Aising Andersen, de Dinamarca, que preside la Comisión, acaba de llegar a Nueva York para presidir una reunión del grupo. Anunció que la viuda de Laszlo Rajk, figura entre las personas que serán juzgadas en Hungría en igualdad de condiciones que las víctimas de las recientes ejecuciones.—Efe.

Bendición de una nueva campana para la Basílica de Montserrat

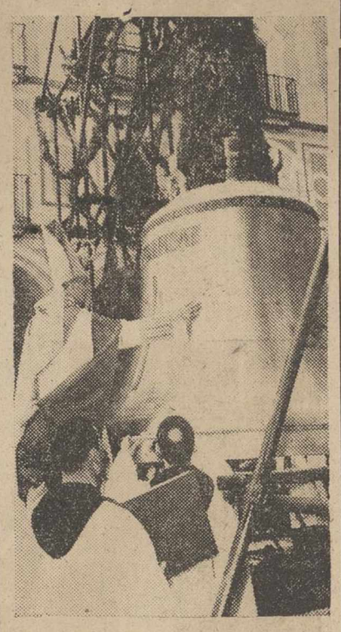

BARCELONA. — El Nuncio de Su Santidad, Monseñor Antoniutti, durante la solemne bendición de la nueva campana para la Basílica de Montserrat con asistencia de las primeras autoridades de la capital

(Foto Cifra Gráfica)

El luxemburgués GAUL venció hoy en la etapa "contra reloj" del TOUR

GAUL

Hizo los 46 kilómetros a una media horaria de 41'071 kms.

Suárez, el mejor de los españoles

(Información en la pág. 4.ª)

CUBA

Fidel Castro ordena la libertad de los rehenes norteamericanos

La Habana, 3.—El dirigente rebelde, Fidel Castro, ha ordenado hoy que se ponga en libertad a los 47 súbditos norteamericanos y canadienses, que fueron secuestrados por los rebeldes en la provincia de Oriente.

Fidel Castro envió por radio un mensaje a su hermano Raúl, ordenándole que diese libertad a los civiles capturados y los entregase a las autoridades navales norteamericanas de la base de Guantanamo. Ayer, ya fueron puestos en libertad cuatro norteamericanos y un canadiense.

La libertad de los civiles raptados ha sido gestionada directamente con Raúl por el cónsul de los Estados Unidos, Park Wollman, que regresó a bordo del helicóptero cuando éste hizo el segundo viaje. No se ha dado inmediata explicación de cómo Wollman consiguió la libertad de los rehenes.—Efe.

12.090 personas sin hogar a consecuencia de las inundaciones en el Japón

Tokio, 3.—Disminuye el nivel de las aguas en la región occidental del Japón, donde se han registrado graves inundaciones, con motivo de las persistentes lluvias caídas en los últimos días. Sin embargo, siguen produciéndose tormentas, con gran aparato eléctrico.

En todo el país han resultado muertas cinco personas, dos han desaparecido, 30 han resultado heridas y 12.090 se han quedado sin hogar como consecuencia de las inundaciones.

Pese al agua caída en Tokio, continúan las restricciones de energía eléctrica y también hay restricciones en un treinta por ciento del consumo de agua.—Efe.

INUNDACIONES AL SE. DE IOWA

Audubon (Iowa), 3.—Se han registrado inundaciones en la región noroeste de Iowa, temiéndose que hayan perecido varias personas.

Numerosas casas han quedado totalmente destruídas. En Auduban han desaparecido 14 personas.

Las cosechas situadas al oeste de Des Moines, se hallan ya amenazadas por las aguas.

Reunión de la Comisión de Agricultura de las Cortes Españolas

Emitió dictamen sobre un proyecto de ley de colonización

Bajo la presidencia del señor Lamo de Espinosa, se ha reunido la Comisión de Agricultura de las Cortes Españolas, para emitir dictamen acerca de un proyecto de ley que aclara algunos de los preceptos fundamentales de la Ley de Colonización y distribución de la propiedad de grandes zonas regables, de 21 de abril de 1949, ya que habían surgido algunas dudas respecto del alcance de los mismos. El presente proyecto completa algunos de los artículos de dicha ley que, reconociendo el derecho de los propietarios de las tierras, subordina, sin embargo, su extensión y contenido al cumplimiento de fines sociales de rango superior.

Tras unas palabras de saludo del señor Lamo de Espinosa, con motivo de ser ésta la primera vez que se reunía bajo su presidencia en esta legislatura la Comisión de Agricultura, hizo uso de la palabra el señor Fernández Daza para defender su enmienda a la totalidad del proyecto. El señor Fernández Daza, después de analizar algunos textos legales anteriores, mantiene el criterio de que al ir a efectuarse la colonización ya debía estar hecha la obra hidráulica y expone ciertos inconvenientes que, a su juicio, ocurrirían si esto no se llevase a cabo. Estima, por último, existen ciertas dificultades de tipo técnico en la refundición de los preceptos, con rango de ley, a que se refiere el artículo cuarto del presente proyecto, que regulan las funciones, actividades y atribuciones del Instituto Nacional de Colonización, sugiriendo, a la vez, que esta refundición sea sometida a conocimiento de las Cortes. A continuación hace uso de la palabra el señor Martín Sanz, que estima, igualmente, la existencia de ciertos inconvenientes, en la relación del proyecto de ley desde un punto de vista no sólo jurídico, sino económico-social. Después de analizar ciertos extremos referentes a los plazos de construcción de obras hidráulicas, a la extensión de las unidades de explotación de regadío y a ciertos matices de la obra del Instituto Nacional de Colonización, a la que reconoce su gran mérito, se muestra, en principio, contrario a la actual redacción del proyecto de ley. El señor Aparicio destaca el aspecto social contenido en el texto que se está estudiando y se muestra disconforme con las opiniones, sustentadas por los anteriores procuradores. Después de unas palabras de los señores Díaz López, que subraya el acierto del proyecto y del señor Esponera, el señor Carrilero, en nombre de la ponencia, hace ver el acertado propósito del proyecto y nota cómo de llevarse a cabo lo que proponía el señor Fernández Daza, se paralizaría toda la actual actividad colonizadora. Tras una nueva intervención del señor Fernández Daza, que puntualiza algunas de sus palabras anteriores, exponiendo su preocupación y deseo porque todos los proyectos de ley vayan acompañados de las mejores garantías técnicas y jurídicas, el señor Pardo Canalis analiza igualmente, el texto que se está estudiando, y destaca que tal como está redactado, no priva de garantías al particular y alivia los trámites del Instituto Nacional de Colonización, con evidente aumento de rapidez y eficacia en el cometido del mismo. En cuanto a la necesidad de la refundición de la extensa legislación vigente en materia de colonización, hace ver cómo ello va en beneficio del agricultor, que de esta manera tendrá a su alcance, para su perfecto conocimiento, todas las disposiciones legales vigentes en la materia. Tras nuevas intervenciones de los señores Martín Sanz y Pardo Canalis se somete a votación la enmienda del señor Fernández Daza, que es rechazada por la Comisión, después de haber salvado su voto el citado procurador.

Se pasa a continuación a la discusión del articulado.

Los artículos primero y segundo son aprobados por unanimidad y al llegar al tercero se suscita un amplio debate en el que intervienen en primer lugar los señores Esponera, Carrilero, Bornas, Martín Sanz, Martín Sicilia y Fernández Daza, que se refieren, de una manera general, al establecimiento de plazos y su conveniencia, para llevar a cabo el trámite jurídico. En este punto, el señor Lamo de Espinosa, centrando la cuestión, hace ver que el objetivo del proyecto de ley es el de aclarar una ley anterior, sin que se deba alterar la armonía que tiene aquélla por cuanto las preocupaciones de los procuradores en orden a plazos, garantías, etc., ya están resueltos en la ley de 21 de abril de 1949. Tras la intervención de los señores Martín Sanz, Martín Sicilia, Santaolalla, Esponera, Fernández Daza, Bornas, Navarro y Aparicio, el párrafo primero de este artículo es aprobado e igualmente el párrafo segundo, salvo el voto de los señores Martín Sanz y Fernández Daza. El artículo cuarto, después de unas intervenciones de los señores Martín Sánchez Juliá, Fernández Daza y Pardo Canalis, es aprobado con la modificación propuesta por el presidente de la Comisión, con lo cual queda ultimado el estudio de este proyecto de ley.

Escogieron la libertad veintiún polacos

Estocolmo 3. — Veintiún polacos han «escogido la libertad» en Estocolmo, abandonando el trasatlántico «Mazowsze», en el que realizaban un viaje «de turismo». Esta es la cuarta vez que se produce este abandono del barco en sus escalas en Estocolmo.—Efe.

De Gaulle en las montañas argelinas de Kabilia

Tuvo una acogida fría por parte de la población

Argel, 3.—El general Charles de Gaulle, ha llegado en helicóptero a Fort National, en las montañas Kabilia, con el fin de celebrar «contactos confidenciales» con los jefes militares.

Entretanto, las autoridades militares de Fort National, anuncian que una «compañía de choque» rebelde tuvo ayer serias pérdidas en una escaramuza con tropas francesas. Las bajas francesas no han sido reveladas.—Efe.

RECEPCION FRIA

Argel, 3.—La recepción dispensada al general De Gaulle en la zona montañesa de Kabilia, fué más bien fría y hubo pocos aplausos de la multitud.

El general pronunció un breve discurso, en el que rindió tributo al pueblo de la región de Kabilia. «Es suficiente ver estas montañas y estos hombres que viven en ellas para comprender la importante tarea que Francia debe cumplir aquí. Es una tarea de hermandad, igualdad y libertad».

De Gaulle prometió que pronto, ellos, como el resto de Argelia, podrían votar en unas nuevas elecciones constitucionales. «Yo pido a los habitantes de Kabilia, yo pido a todos los hombres inteligentes y valientes, que comprendan realmente que esta es una ocasión que se les depara. Si como yo creo, y como yo pido, ellos demuestran con su libre voto que desean participar con Francia en la resolución de todos los problemas franceses, entonces habremos dado un enorme paso hacia la libertad, igualdad y fraternidad».—Efe.

DECLARACION A LA PRENSA

Argel, 3.—El general De Gaulle hará una declaración a la Prensa a las seis de esta tarde, según se anuncia oficialmente en esta capital.—Efe.

6 noticias de color

1) Puente de acero unido con "engrudo"

Francfort, 3.—La industria química de la Alemania occidental ha construído un puente de acero con piezas unidas con un «engrudo» metálico sintético, a toda prueba que, según se ha podido comprobar, tiene más resistencia que cualquier estructura unida mediante soldaduras o remaches.

Los «engrudos» metálicos no son nuevos, pero el proceso seguido en Alemania y utilizado en el puente en cuestión, es el primero de su clase.—Efe.

2) Durante un mes rezó un rosario en la puerta del cementerio

La Palma del Condado, 3.—El vecino Federico Prieto Guillén ha terminado de cumplir una promesa que se propuso realizar si se resolvía favorablemente una cuestión económica que le afectaba y cuyos pormenores no ha querido revelar. Prometió acudir diariamente, durante un mes, a la una de la madrugada al cementerio de la ciudad, en cuya puerta rezaría el Rosario hincado de rodillas. Lo avanzado de la hora, lo desierto del lugar y el respeto que causa siempre la ciudad de los muertos no han sido obstáculos que impidieran el cumplimiento de esta promesa.—Cifra.

3) Preparando viaje a la Luna

Wáshington, 3.—Las fuerzas aéreas han anunciado los planes para enviar un nuevo globo, tripulado por hombres, a una altura de 33.000 metros, en el curso de este verano. El globo en cuestión será lanzado cerca de Crosby, Minnesota y el fin de su lanzamiento es comprobar las condiciones atmosféricas ante la probabilidad de que el hombre pueda realizar, en el futuro, viajes interplanetarios.

El proyecto será supervisado por el teniente coronel David G. Simons, que en agosto del año pasado subió a 322.000 metros.—Efe.

4) "Enero en Julio", en toda Europa

Londres, 3.—De todos los rincones de Europa se reciben partes meteorológicos en los que el denominador común es: «Enero en julio». Se está registrando un verano tan frío y turbulento como no se recuerda otro. Las temperaturas son extremadamente bajas y las lluvias torrenciales provocan inundaciones en casi todas partes.—Efe.

5) Una idea que vale un millón

Madrid, 3.—Más de un millón de pesetas anuales le han ahorrado a la Sociedad de Autores de España, dos de sus funcionarios, por haber ideado un sistema que simplifica el trabajo en la sección de reparto, método que ha comenzado a funcionar totalmente el día 1 del actual.

El ingente trabajo que pesaba sobre la expresada sección del reparto de programas a toda España y el extranjero, labor en la que intervenían 156 empleados que en octubre de 1956 hubieron de ser reforzados por otros 19 para las emisiones de radio, además de las de teatro y «cine» habituales, decidió al jefe de personal, don Francisco del Valle Arroyo, a buscar una solución, para lo que contó con la colaboración del señor Pérez Cancio, oficial de la Sociedad. Ambos redactaron un proyecto del nuevo sistema que consiste en eliminar la repetición de trabajos, desde los que realiza el confeccionador de los programas, hasta el empleado que los archiva.

Cien mil pesetas y el ascenso a jefe superior, le ha valido a don Francisco del Valle Arroyo su magnífica idea, e igual contidad le ha sido otorgada a don Carlos Pérez Cancio, que pasa a ser jefe de segunda.

Don Francisco del Valle lleva veinticinco años en la Sociedad de Autores, a pesar de que es aún joven. Es también periodista y desde 1934 hasta poco después de terminada la guerra, perteneció a la redacción de la Agencia Logos. Luego pasó a la de la Agencia Cifra y a la de Radio Nacional de España, actividad que simultanea con responsabilidad y acierto con la de funcionario de la Sociedad de Autores.—Cifra.

6) ¡Buena pierna!

Londres, 3.—Un presidiario cojo, Glyn Peters, confinado en la cárcel de Wandsworth, acudió al hospital de dicha institución al objeto de que le colocaran una nueva pierna artificial de metal. Una vez le fué colocado el nuevo miembro, los doctores sugirieron que anduviese un poco para probarlo.

Peters, dando un paseo, abandonó el hospital y la cárcel. La policía procede aún a su búsqueda.—Efe.

Colaboradores de DIARIO - DIA

LA SANTIDAD DEL CAMPO LLENO

Por Lorenzo RIBER

(De la Real Academia Española)

«He aquí que el olor de mi hijo es como el olor del campo lleno que ha bendecido el Señor», dijo Isaac, palpando con sus manos videntes de ciego a su hijo Jacob, de regreso del campo colmado, cuya fragancia golosa se había adherido a sus vestidos. «Dios, pues, te de del rocío del cielo y de la grosura de la tierra; y abundancia de trigo y de mosto».

Y nuestro Señor Jesucristo tras del coloquio con la mujer samaritana sentados en el brocal del pozo, contemplando las llanuras de Sichar, ondeantes con vastas ondas sonantes de riquísimo oro cereal, sintió dilatarse su corazón de carne, y con la alegría del labrador cuando ve llegado el momento de afilar la hoz, dijo a sus discípulos que tal vez andaban a través del campo erizado de espigas con los ojos en el suelo:

«Alzad vuestros ojos y mirad las tierras labrantías que ya están a punto para la siega».

Si el campo es divino como dijo Virgilio, el cantor del campo; si el cielo derrama sobre la tierra el tesoro de la lluvia y es la llama del sol, magnífica y munífica, la que extrae del surco el pan del hombre y madura la sangre de la uva, nunca el campo es tan divino como cuando enriqueciéndole la mano de Dios, ha pasado por encima de él, dejándole vestido de su abundancia. Nunca la mujer es más augusta que cuando la maternidad colmó su halda. Nunca el campo es tan sagrado como cuando la felicidad llenó su seno.

Yo quiero contar a mis lectores cómo en tiempos muy remotos la santidad del campo lleno, bendecido por el Señor, como en nuestros campos parece ser hogaño, defendíase en Cataluña, madre de pan y manantial de vino, con armas espirituales. Erase el año 1131 y a los diez días de mayo reuníase en Barcelona un concilio al cual acudieron Olaguer, arzobispo de Tarragona, el obispo de Asuena (el Vich, actual), el obispo de Gerona, y los abades de toda aquella región; amén de gran concurso de magnates, presididos por el Conde Ramón Berenguer, y su hijo Ramón para tratar del bien común de aquella tierra. Y entre varias providencias de carácter canónico que ponían a salvo la idemnidad de las iglesias, de todo atentado y de cualquier rapiña sacrílega, preocupose la venerable asamblea de salvar las personas indefensas e inermes de toda ofensa e injuria corporal; y, allende de esto, dictaron estos cánones sorprendentes:

Otro sí confirmaron los susodichos obispos y príncipes que nadie, en la jurisdicción episcopal de cada uno de los prelados asistentes, haga presa en las yeguas ni en sus pollinos y que todos los mercaderes que por sus negocios andan por el país o van a las ferias, y todos aquellos que van al molino a moler su trigo, estén comprendidos en la seguridad de esta paz, con todas sus bestias y todos sus bienes. Como asimismo los bueyes que aren con todos los aperos de la labranza y con el mismo labriego que con ellos arare o que al pasto los condujere.

Otro sí que nadie ose incendiar la casa ni los bienes ajenos. Y si alguien presumiere contra esa disposición, incurra en la sentencia que sobre tales transgresores promulgó el pontífice romano; y mientras sea excomulgado y abominado por todos los fieles».

Siendo esto así no es de maravillar si en las monedas episcopales de la diócesis vicense, mostrábase acuñada una yunta de bueyes, emblema de la agricultura. Jamás en los días ásperos de la reconquista y del recobramiento del patrio solar, Cataluña salió a campaña, sino cuando a sus espaldas, quedaban ya sembradas las tierras y la simiente confiada al surco. En aquellos días, una cabaña era santa como una ermita y un labrador inviolable como un monje. Quien hurtaba la aceituna o la vendimia era fulminado de maldición. Quien hurtaba una reja era anatema y tenía con Datán y Abirón su parte en el infierno.

Exclusivo para EL DIARIO PALENTINO-EL DIA DE PALENCIA

(Prohibida la reproducción)

MUNDO REVUELTO

Tito teme ser aplastado por Rusia

La oportunidad podría darla una intervención armada en El Líbano

Trieste, 3.—Tito de Yugoslavia y su huésped el presidente de la República Arabe Unida, Gamal Abd-El-Nasser, han interrumpido hoy sus conversaciones extraoficiales en Foca, lugar de reposo de las montañas de Bosnia, para asistir a dos actos oficiales: uno, el nombramiento de Tito como ciudadano honorario de Foca y otro, la inauguración por el vicepresidente yugoslavo, Alexander Rankovic, de un hospital.

Las fuentes occidentales piensan que Tito está aconsejando a Nasser que se mantenga fuera de la crisis libanesa y se cree saber que el dirigente yugoslavo está preocupado porque si la crisis de El Líbano se extiende y se produce una intervención anglo-norteamericana, ello podría dar oportunidad a la Unión Soviética para marchar a través de Yugoslavia, aplastándola de la misma forma que hizo con Hungría durante la crisis de Suez.—Efe.

EN CHIPRE SIGUE LA INQUIETUD

Nicosia, 3.—Fuerzas de policías británicos equipados con cascos fueron enviados esta mañana al distrito de Omorphita, en Nicosia, después de que los turcos atacaron una tienda griega, la llenaron de leyendas antigriegas e intentaron destrozar sus cierres.

El propietario griego había huído durante la noche, temiendo una represalia, después de que dos automóviles pertenecientes a chipriotas griegos fueron detenidos en la zona cuando transportaban bombas. Trece chipriotas griegos que ocupaban los coches fueron detenidos por los guardias de seguridad británicos, que previamente habían detenido a uno de los automóviles, donde encontraron una bomba.—Efe.

JORDANIA CANCELA SU ACUERDO CULTURAL CON SIRIA Y EGIPTO

Amman, 3.—Jordania ha decidido concelar su acuerdo cultural de 1956 con Egipto y Siria a consecuencia de que estos países «colaboraron con el comunismo internacional», según ha declarado hoy el ministro de Educación, Mohammed Alí Jabari.

También se cree tener entendido que las autoridades jordanas han decidido suspender también el acuerdo de extradición de «criminales y prisioneros» con Siria.—Efe.

M.C.D.2022

PALENCIA AL DIA

Ni los viejos más viejos...

Que si esto ya pasa de castaño oscuro. Que si ni los más viejos de la localidad lo recuerdan. Que si, a pesar de lo que se dice en contra, las bombas atómicas tienen la culpa. Y, así, hasta el infinito. Son los comentarios generales. Saltan de boca en boca. Infaliblemente. Y la razón de ellos, una: El pésimo tiempo que estamos atravesando.

Cierto es que en cualquier época hubo trastornos meteorológicos. Ese marcear en abril que apunta el refranero. Pero que, en pleno julio, haga un frío de febrero, con vientos gélidos, nubosidad intensa y destemplanza total que, incluso, en algunas partes del Norte de Europa se traduce en nieves, es una cosa insólita, que saca a cualquiera de quicio.

Se ha repetido hasta la saciedad, que las desintegraciones y pruebas atómicas no influyen para nada en estos trastornos atmosféricos. Pero la gente, atando cabos, parece que empieza a opinar lo contrario. En primer lugar, piensa que las grandes compresiones que una tan aterradora onda expansiva como las bombas producen ejerce sobre la atmósfera, por fuerza ha de ocasionar desplazamientos de corrientes aéreas, con su secuela de trastornos atmosféricos. Por otra parte, va resultando demasiado sospechoso que, en cuanto alguna nación «atómica» realiza alguna prueba de esta clase, viene el cambio de decoración de los cielos. ¿Casualidad? ¿Consecuencia? ¡Vaya usted a adivinarlo! Lo que sí podemos decir, es que sólo sabemos que estamos en el verano porque el calendario nos lo dice. De otra forma, jurariamos que teníamos los Carnavales encima. ¡Si hasta el tiempo se disfraza! En fin, esperemos que las aguas vuelvan a su cauce, y el verano a su sitio. Porque tiene mucha guasa —digamos con el Guardia Civil de «Morena Clara»—, que los palentinos pasemos de nieves a nieves, de invierno a invierno, sin haber hecho la visita veraniega al Sardinero.

Palencia, paulatinamente, se va incorporando formidablemente a la era del progreso. Los complejos fabriles, esos que son como los hitos que marcan las etapas del desarrollo y de la prosperidad de los pueblos, empiezan a florecer por nuestros lares. Y, así, a las fábricas que han ido surgiendo en los últimos años, va a incorporarse en breve plazo—en agosto próximo realizará sus primeros ensayos de fabricación—, la gran fábrica de celulosas y papel de Dueñas, cuyas instalaciones flamantes están casi a punto de iniciar su bataneo jubiloso del trabajo y de la producción. Esta fábrica, una de las más modernas de Europa, será el orgullo de los palentinos todos, que en ella verán retratados los empeños y la capacidad de ilusión y de esperanza que han puesto sus fundadores para llevar a Palencia a esa era del progreso laboral tan apetecida y tan necesaria.

La crónica de sucesos, nos trae dos tristes acaecido en Amusco y Osorno, donde el «TAF», y el rápido, respectivamente, arrollan y matan a dos hombres y un niño. He aquí, por contrapartida, a otro símbolo del progreso —el tren—, escribiendo el luctuoso capítulo del día. Pero esta es otra cuestión que, por estar la fatalidad por medio, no puede traerse a la cuenta de los signos negativos del progreso. Que también los tienen. Y si no, que se lo pregunten a las bombas «A» y «H» de nuestros pecados.

CARTELERA

TEATRO PRINCIPAL

Hoy, presentación de la gran compañía de revistas del maestro Cabrera, con Angel de Andrés, Salomé de Marcos, Maruja Fraguas, Maruja Escobar, Chiti Juárez, Tito Medrano, en la super-revista del maestro Cabrera, «Una mujer explosiva». El mayor éxito teatral del año en Madrid. Dos únicos días de actuación. Retire su localidad para admirar la mejor revista del año por la Compañía mejor de España.

TEATRO CINE ORTEGA

Función desde las 6: «La huella conduce a Berlín».

CINE PROYECCIONES

Sesiones desde las 3.30: «Safari» y «Amanecer en puerta oscura».

CINE CASTILLA

Funciones desde las 3.30: «Chica para matrimonio», «El vagabundo» y «Siete mujeres».

CINE OTERO

«No hay crimen impune» y «La mujer pirata».

CALIFICACION MORAL

«Una mujer explosiva» (5). «La huella conduce a Berlín» 2). «Safari» (2). «Amanecer en puerta oscura» (2). «Chica para matrimonio» (3). «El vagabundo» (5). «Siete mujeres» (3). «No hay crimen impune» (3) y «La mujer pirata» (3).

DIARIO DE AVISOS

FARMACIA DE GUARDIA.—Durante la semana, están de guardia las farmacias de don Isidoro de Fuentes (San Juan de Dios, 1), y don Anastasio Arenal (Paseo del Otero, 19).

CUPON PRO CIEGOS

Lista de los números premiados del «Cupón Pro Ciegos», correspondiente al sorteo celebrado el día 2 de julio de 1958.

Premiado con 250 pesetas, número 133. Premiados con 25, todos los terminados en 33.

REGISTRO CIVIL

MATRIMONIO. — Quiciano Núñez Hermoso, de Quintanilla de Trigueros, con Concepción del Amo Bajo, de Gordaliza del Pino.

NACIMIENTOS. — María Azucena Ruiz García, de Eliseo y Teresa, Avenida Viñalta, 22; María Begoña de la Cruz Delgado, de Antonio y Adela, Portal de Belén, 2; María Carmen Herrero Miguel, de Antonio y Ascensión, General Mola, 149.

La fábrica de celulosas y papel, de Dueñas, a punto de ponerse en marcha

En el mes de Agosto realizará sus ensayos de fabricación

Aumentará su capital social a 135 millones de pesetas

Accionistas de la «S. A. E. de Celulosas, Fibras y Derivados», que llegaron a Dueñas para visitar las instalaciones de la nueva y grandiosa fábrica, próxima a inaugurarse.—(Foto Payá)

La «Sociedad Anónima Española de Celulosas, Fibras y Derivados», celebró su junta general de accionistas, el pasado día 28, en el Salón de Actos de la Cámara Oficial de Comercio e Industria, de Madrid.

Presidió la Junta, el señor Conde de Biñasco, hermano del fallecido señor Marqués de Huétor de Santillán (q. e. p. d.).

La junta, dedicó un emocionado recuerdo a la memoria de su esclarecido presidente, de cuyo celo e inteligencia quedaron pruebas patentes en la Sociedad durante los años que ejerciera tan importante cargo. Se consignó en acta el sentimiento que esta sensible pérdida había producido en la junta.

Aprobada la gestión social, balance y cuentas del ejercicio de 1957, se dió lectura de la Memoria, en la que se recogen datos interesantísimos relacionados con la vida de la sociedad y próxima puesta en marcha de la modernísima fábrica levantada en las cercanías de Dueñas.

Las dificultades que surgieron en orden a la adquisición de divisas para la importación de maquinaria alemana y norteamericana, quedaron resueltas, el día 24 de diciembre de 1957, por el propio Ministro de Comercio, señor Ullastres, que después de examinar minuciosamente los expedientes, encontrándolos beneficiosos para la economía nacional, autorizó las correspondientes importaciones. Y el pasado día 18 entraba en fábrica la última expedición, con los cargamentos alemanes, de maquinaria, que en estos días se procede a su montaje. Es seguro que a la terminación de dichos trabajos, se realicen las primeras pruebas oficiales.

Estas son las satisfactorias impresiones que recoge la Memoria.

En la junta general extraordinaria, celebrada a continuación de la ordinaria, se autorizó al Consejo de Administración para aumentar el capital social, en una o varias veces, hasta la cifra de 135 millones de pesetas.

El Consejero-Gerente, don José Pablo Pagola (a la izquierda) y el consejero don Jesús Fiochi Gil (a la derecha), durante el recorrido que los accionistas hicieron a los distintos departamentos de la factoría de Dueñas.—(Foto Payá)

Los señores accionistas que en Madrid asistieron a las juntas ordinaria y extraordinaria, con algunos de sus familiares, fueron invitados a trasladarse en automóviles, a visitar la fábrica de celulosa que se levanta en la tierra palentina de Dueñas.

A la entrada, eran esperados por el Consejero-Gerente, don José Pablo Pagola, quien con la ayuda del ingeniero-director de la Empresa y altos empleados, fué mostrando el proceso de fabricación de la celulosa y del papel, a sus visitantes. Los señores accionistas quedaron gratamente impresionados de la grandiosidad de las instalaciones. Varios consejeros de la Empresa, acompañados de altas representaciones de la Banca, asistieron también a esta visita en la que se obtuvo la firme impresión de que el montaje de la factoría entró ya en su fase final para satisfacción de los señores accionistas; de Palencia, que orgullosamente puede contar con un centro fabril, de primer orden y de España, que enriquecerá su economía con la puesta en marcha de una fábrica de celulosas y papeles de alta calidad, cuya dirección asumen y han planificado los eminentes técnicos de Rheindurkheim-Rheim, de Alemania.

Las naturales dilaciones, que sufre toda Empresa de la magnitud de la de la fábrica de celulosas, de Dueñas, han sido vencidas. Los ensayos de fabricación serán un hecho en el mes próximo y la inauguración oficial, seguramente, se verifique con toda solemnidad en los comienzos del Otoño.

El consejero-gerente de «S. A. E. de Celulosas, Fibras y Derivados», don José Pablo Pagola, acompañado de don José Alonso de Ojeda, visitaron en la mañana de ayer, en su despacho, al Sr. Gobernador Civil de la Provincia, don Víctor Fragoso del Toro, anunciándole la inmediata puesta en marcha de la fábrica de Dueñas.

El Sr. Pagola, después de invitar al Sr. Gobernador, a que visitara dicha importantísima factoría, le expuso los proyectos que abriga la Sociedad en relación con la construcción de un poblado, en las cercanías de la fábrica, destinado a los empleados y obreros técnicos, que formarán la plantilla de esta gran Empresa, vinculada a nuestra tierra.

Social e industrialmente la fábrica de Dueñas ha de ser un florón de la economía palentina.

Visita de accionistas a la nave de fabricación de papel.—(Foto Payá)

VIDA RELIGIOSA

Nueva carroza para la imagen del Sagrado Corazón, de S. Francisco

La comisión constituída en favor del proyecto de dotar de nueva carroza a la imagen del Sagrado Corazón, de San Francisco, dirige a los palentinos la circular siguiente:

"Desde hace tiempo veníamos pensando en ofrecer una nueva carroza al Sagrado Corazón de Jesús para la imagen bellísima que sale todos los años de la iglesia de San Francisco. Nos dolía en el alma ver cómo al llegar su fiesta teníamos que andar mendigando un favor para poderlo sacar triunfalmente por nuestra ciudad. Esa vieja idea ha cristalizado, como fruto de los esplendorosos actos que se han tenido durante este mes de julio del año 1958. Y antes que se marchiten nuestras ilusiones nos hemos resuelto a salir como mendigos pidiendo de puerta en puerta para que el Señor de la Majestad —al que veneramos bajo el símbolo augusto del amor— salga el año de 1959 por nuestras calles cuajadas de guirnaldas y colgaduras, sobre una carroza triunfal que sea una prueba más de nuestra fe y de nuestra adhesión inquebrantable hacia Aquel que desde el Santo Cerro del Otero, tiende sus brazos suplicantes y misericordiosos sobre nuestra urbe.

A todos se os invita: a los que crecís en sus promesas, los que confiáis en su amor, los que necesitáis de consuelo en vuestras penas, a vosotros especialmente los que tenéis un compromiso de contribuir a su glorificación como socios del Apostolado de la Oración... poned vuestro granito de arena, de plata o de oro... Nada es poco si hacéis lo que debéis hacer... los opulentos y los que tenéis bienes que den de su opulencia, los que tienen menos, que den de su pobreza... Hay gentes que son mezquinas y las hay generosas... La primera limosna que se ha recibido ha sido de 100 pesetas de una mujer sencilla que vive de su trabajo... Como siempre, hace más el que quiere que el que puede.

Todo lo esperamos de vuestra generosidad y amor al Corazón de Jesús, por quien trabajamos.

Palencia, 30 de junio de 1958. — **Tomás Alonso**, presidente; **Antonio Acinas**, secretario; **Angel de la Fuente**, tesorero.

NOTA.—Con esta fecha se abre suscripción pública para la carroza del Sagrado Corazón de Jesús, que se puede hacer efectiva en los comercios siguientes: Almacenes Olmedo, Los Riojanos, don Canuto Castrillo y Caja de Ahorros.

Al efectuar su donativo, además de exigir el correspondiente recibo, sepa que la inscripción se hará pública en la Prensa local y su nombre será inscrito en el libro de oro que se depositará a los pies de la bendita imagen.

GOBIERNO CIVIL

SECRETARIA GENERAL

Por no proveerse de la correspondiente autorización de este Gobierno Civil para instalar puestos de bebidas y de otra índole con motivo de la festividad de verbenas, han sido sancionados por el Excelentísimo señor Gobernador Civil, los que a continuación se relacionan, todos ellos vecinos de Palencia.

José Pajares Sendino, Heliodoro García Martínez, Julio Prieto Revuelta, Andrés Martínez Rodríguez, Victoriana Prieto Paz, Marcelino Sánchez González, Juan Soler de los Ríos, Plácido García Gutiérrez, Pedro Prieto Revuelta, Santiago Rubio Pérez, Valentín Buey Alonso y Saturnino Cantero Villamediana.

Palencia, 3 de julio de 1958.

Cuatro Cantones

"Cadáver efectivo..."

La frase era popular durante los años del glorioso Alzamiento:

—«Alférez provisional, cadáver efectivo»...

Mas no solamente era un juego de palabras y sentidos; era también el espejo gráfico de una realidad...

Aquella estrella de seis puntas, sobre el breve enmarque negro, en la guerrera, la camisa, el uniforme, el gorro de campaña, etc., era como el signo de una fatídica, pero heróica, predestinación...

Veinte mil hombres —en su casi totalidad embutidos en la gracia de la juventud— dejaron su vida, desgarrada y sangrienta, por los vericuetos geográficos de la bravía piel de toro peninsular...

La frase era como una pesadilla más para la salvación de un pueblo:

—«Alférez provisional, cadáver efectivo...».

Y la estrella —en el simbólico y poético lenguaje de la amanecida de España— era como el lucero anticipado para una guardia eterna, donde solo Dios es el Mando definitivo.

Pero no todos «cayeron»; muchos alféreces provisionales quedaron; unos, siguiendo la carrera militar; otros, dejando la estrella en el arcón de los recuerdos apretados, para seguir la ruta que su vocación les marcaba... Y éstos son los que ahora se agrupan en hermandades oficiales, para hacer perennidad aquel recuerdo.

En Palencia ya se ha constituído la Hermandad de Alféreces provisionales. Es el mensaje —después de veinte años— de aquellos caballeros jóvenes, muchos de los cuales fueron a montar su guardia más allá de la vida, otros dieron la sangre y pedazos de su cuerpo, y el resto se limitó a la gloriosa tarea de ser héroe. Palencia, pues, tiene que recibir a esta nueva hermandad con el respeto y la emoción que impone lo heróico y lo caballeroso.

Fin de curso

Ahora ya es el fin de curso. El definitivo. Las últimas candelillas docentes por apagar son las Escuelas Nacionales, y éstas comienzan ya a amortiguar su luz, a impulsos, no del calor, porque éste no existe hasta la fecha, sino del calendario escolar, que marca vacación y libertad —con orla de fin de curso— en los primeros días de julio.

Es ahora precisamente cuando las tareas de las Escuelas nacionales se van dando por terminadas; los alumnos se disponen a realizar los exámenes para obtener los certificados de estudios primarios, y tras estas pruebas (con las calabazas bajo el brazo, o el pliego del triunfo blandiéndose en la mano con alegría), se embuten en los días de vacación estival, en espera de que septiembre vuelva a tocar la campanilla, para entrar de rondón nuevamente en la clase.

Todos los años el mes de julio trae este matiz escolar de despedida, y concretamente los grupos escolares y escuelas graduadas, donde el contingente de alumnos es suficiente para estas fiestas de fin de curso. Nosotros deseamos a los pequeños, en estos días de apuros examinadores, que brille la gran benevolencia en sus Maestros, para que todos tengan unas felices vacaciones.

El capítulo de desaprensivos

El capítulo de desaprensivos está a la orden del día.

Y lo que suele suceder es que luego pagan justos por pecadores.

Ya uno de los días pasados repetíamos el cuento del «pastorcillo embustero»..., pero en verdad que no nos cansaríamos de repetirle, porque ese capítulo de desaprensivos se multiplica prodigiosamente.

Antes eran los de las «rifas» benéficas; unas rifas la mar de interesantes en las que se prometían «montes y morenas», se colocaban los boletos, y de la noche a la mañana, la «rifa» se esfumaba, con los vendedores de papeletas.

Ahora son los buscadores de publicidad para una «guía turística». Con el fin de que los anuncios surjan con facilidad, es muy bonito y sencillo el poner por delante el nombre serio y oficial de la Junta Provincial de Información, Turismo y Educación Popular, como organismo patrocinador de la «guía». De esta manera el negocio es fácil. Pero he aquí que lo del patrocinio por tal Junta es falso, y luego saldrá «guía» o no saldrá «guía», y caso de salir, vaya usted a saber qué clase de «guía». Pero, en fin, la Junta citada ha salido al paso, y por esta vez los desaprensivos tendrán que recoger velas. Nos satisface.

¡Audiencia pública!

Juicio por dos delitos de hurto

El Ministerio Fiscal, en sus conclusiones provisionales que, en el momento procesal oportuno, elevó a definitivas, relata los hechos de la siguiente forma:

En dos días no precisados, posteriores al 19 y anteriores al 30 de mayo del pasado año, el procesado José Luis Iglesias García, puesto previamente de acuerdo con sus dos hijos gemelos, los también procesados, José Luis y Román Iglesias de Hoyos, que el 19 de aquel mes cumplían 16 años, con ocasión de ir a comprar ganado al rebaño propiedad de Honorio Simón López, a cuyo cuidado se encontraba el pastor Marcos Bilbao Bilbao, en Rivas de Campos, mientras el padre distraía al pastor, los hijos se apoderaron la primera vez de dos corderos y una cordera, tasados en 1.304 pesetas, y en la segunda ocasión de otras tres reses, valoradas en 1.285 pesetas, habiéndose recuperado dos corderos y las pieles de las corderas, por un total de 770 pesetas.

Alega el padre en su declaración que es incierto que estuviera de acuerdo con sus hijos, ni que llevara a cabo esos hurtos, porque en las fechas en que tuvieron lugar (14 y 17 de mayo), se encontraba en la localidad de Valdespina e ignoraba las maquinaciones de sus hijos que, sin duda, llevaron a cabo las sustracciones por haberle oído que el propietario del rebaño le adeudaba 2.500 pesetas. Sus hijos, José Luis y Román declararon en idéntico sentido.

Marcos Bilbao, que era el pastor que cuidaba del ganado, dice que el padre fué en unión de los chicos y que mientras pesaban algunas reses que habían comprado, los hijos se apoderaban de las otras. Sospecha que el padre sí conocía los propósitos de los gemelos.

El comandante del Puesto de la Guardia Civil de Amusco, que instruyó las primeras diligencias dice que los hechos tuvieron lugar los días 14 y 17 de mayo y que actualmente el padre observa buena conducta. Los testigos Hipólito Acosta, Serviliana Nevares, Eleuterio Calvo y Demetrio Rebolledo, dicen que durante esas fechas el padre se encontraba fuera de Rivas de Campos y que en diferentes ocasiones han realizado tratos con los hijos.

El Ministerio Fiscal entendió que los hechos estaban sobradamente probados en el propio reconocimiento de los procesados obrante en los folios sumariales y calificándolos como constitutivos de dos delitos de hurto, solicitó para el padre dos penas de cinco meses de arresto mayor cada una y para los hijos, por la concurrencia de la atenuante de menores de 18 años, dos penas de mil pesetas de multa cada una, estando obligados solidariamente a indemnizar al perjudicado en la suma de 1.822 pesetas.

El Letrado defensor, señor Alonso, solicitó la total absolución de sus tres patrocinados, por entender que, por lo que respecta al padre no está probada su participación en los delitos y en los hijos porque concurre la eximente de minoridad penal.

El domingo, Asamblea plenaria de la Hermandad Sindical de Labradores y Ganaderos de Palencia

Se pone en conocimiento de todos los encuadrados en esta Hermandad, tanto patronos como obreros, que el próximo domingo, día 6 del actual, celebrará la misma, Asamblea Plenaria. El orden del día que se discutirá, se encuentra expuesto en el Tablón de Anuncios de la CNS.

Se ruega la asistencia a referido acto del mayor número posible de encuadrados, teniendo en cuenta que la asistencia es obligatoria.

Palencia, Julio de 1958.

El Jefe de la Hermandad

Dietario

Viernes 4 de Julio de 1958

SANTORAL. — El Corazón Eucarístico de Jesús. — Santos: Oseas, Ageo, profetas; Laureano, obispo; Inocencio, Sebastia, Jocundino, Nanfanión, mártires; Teodoro, Uldarico, obispos. (Misa: Del Domingo V de Pentecostés. Color: Verde).

Sale el sol a las 4'50 horas y se pone a las 19'48 horas. Sale la luna, a las 21'44 horas y se pone a las 8'13 horas. Cuarto menguante el 9.

REFRAN: Cuando empiece a tronar, desunce y vete a acostar.

ARTICULOS DE OFICINA, EN I. G. DIARIO-DIA

EL TIEMPO EN PALENCIA

Barómetro: A las 18 horas de ayer, 698'2; a las ocho horas de hoy, 699'1. — Temperaturas: Máxima de ayer, 16'8; mínima de hoy, 8'4.—Dirección del viento: A las 18 horas de ayer, WNW; a las ocho horas de hoy, WSW. Humedad relativa media, 51 por 100.

EFEMERIDES. — 1187: Batalla de Tiberiades. — 1519: Elección de Carlos V. — 1541: Muere Pedro de Alvarado. — 1776: Declaración de la independencia en EE. UU. — 1807: Nace Garibaldi. — 1831: Muere Monroe. — 1848: Muere Chateaubriand.—1897: Hallazgo de la Dama de Elche, por el labrador alicantino Manuel Campello.

GOBIERNO MILITAR

Se pone en conocimiento de todos los Jefes pertenecientes a la Segunda Promoción, segundo período, de la Academia General Militar, que pueden asistir a los actos que se celebrarán el próximo día 5, en las Academias Especiales y el día 7 en Zaragoza. A tal fin se presentarán en este Gobierno Militar para ser pasaportados.

Palencia, 3 de julio de 1958.—**El Coronel Gobernador Militar.**

Rincón amano

CAMBIO

Un día se le pidió a Bernard Shaw que suprimiese de su «Santa Juana» alguna parte que no fuera demasiado indispensable para que, acortando la obra, resultara más fácil para el público asistente tomar los trenes que llevaban a los pueblecitos de los alrededores de Nueva York, ya que al resultar demasiado larga, se dificultaba bastante el transporte.

El genial autor, respondió telegráficamente: «Cambien el horario de los trenes».

ENTRE NIÑOS

Oye, Lupita, ¿los tomates son contrabando?

—Yo creo que no. ¿Por qué lo preguntas?

—Porque mamá me dijo muy callandito que tenía un tomate en la media.

SERVICIO COMPLETO

El poeta bohemio Lamusa va a efectuar una visita de cumplido. Y por eso hace que un limpiabotas le lustre los zapatos.

—Esmérate mucho —le dice—. Tengo mucho interés en llevar el calzado muy brillante.

El zapato derecho de Lamusa tiene una gran grieta en la parte superior, por la que se asoma una de sus uñas. El limpiabotas, mira con perplejidad al poeta, y le pregunta intencionadamente:

—La uña, ¿he de lustrarla también, caballero?

ADIVINANZA

Nació dentro de olivares,
nació él en su verdor,
gruñe mucho con calor,
si se envicia, da pesares,
y mancilla a su señor.

Solución a la Adivinanza de nuestro número anterior:
LA GUITARRA

CRUCIGRAMA

Número 2.050 — Por MIROSPA

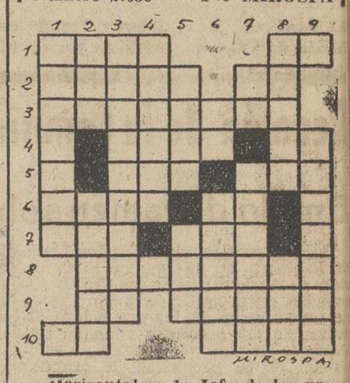

Horizontales: 1: Jefe de los patricios romanos. Seis. 2: Diminuto. Forma del pronombre. 3: Suplicarias. 4: Pez de carne apreciada. Interjección. 5: (al revés) Extensión de agua. Héroe español. 6: (al revés) Arido. Nagación. 7: (al revés) Yunque de platero. Personaje bíblico. 8: Relativo a Faraday o a sus teorías. 9: Existe. Agraviados, lastimados. 10: Forma del pronombre. Iguala con el rasero.

Verticales: 1: Empleados municipales. 2: Nombre de varón. Establecimientos públicos. 3: Charcos de agua. 4: Renta anual de un beneficio o empleo (pl). 5: (al revés) Pared. Gracia. 6: Preposición inseparable. Transferir. 7: Nota musical. Prenda de vestir. 8: Guarneci o cubrí. Isla del Mar Egeo.-9: (al revés) Dícese de la persona que le sale la cabeza por una ventana.

Sol. al Crucigrama número 2.049:

Horizontales: 1: ILCC. An. 2: Moaré. Al. 3: Petenera. 4: aceP. Va. 5: Les. Cas. 6: Atún. La 7: R.A.F. Sil. 8: Carabina 9: Os. Radar. 10: Nn. Roda.

Verticales: 1: Imperar. 2: Loé. Tacón. 3: Catalufas. 4: Crecen. 5: Enes. saR. 6: eP. Libar. 7: Ar. Cálido. 8: Alava. naD. 9: Asesará.

El "Club de Amigos de Alemania", celebrará mañana junta general

Se tratarán importantes asuntos

Mañana viernes, a las 8 en punto de la noche, en el salón de actos de las Congregaciones Marianas, celebrará el «Club de Amigos de Alemania», junta general de socios, para tratar importantes asuntos relacionados con la vida y desarrollo de la entidad, especialmente los que se refieren a la constitución del nuevo domicilio social, visita realizada al Cónsul alemán de Bilbao, cuotas y otros aspectos especiales.

Dado el interés de esta junta, se ruega encarecidamente la asistencia de los socios del Club.

El viernes, concurso provincial de operadores de cine

El viernes, día 4, tendrá lugar en nuestra capital la fase provincial del concurso «Destreza en el oficio», para operadores de cabinas de cine, organizado por el Sindicato del Espectáculo.

La prueba se celebrará a las once de la mañana, en las dependencias del cine Ortega.

Además del premio que para el vencedor ha establecido la Delegación Nacional de Sindicatos, el Sindicato Provincial del Combustible ha fijado también otro de 500 pesetas, así como dos accésits de 250 pesetas cada uno. Por su parte, varias empresas han entregado diversos objetos y regalos para premiar a los vencedores.

El operador que consiga el título de Campeón provincial, representará a sus compañeros palentinos en la fase regional, que se disputará en la próxima semana en Valladolid, compitiendo con el triunfador de aquella localidad, así como los de Zamora, Salamanca, Burgos y Soria, para designar al productor que deberá acudir en fecha próxima a la fase nacional en Madrid.

M.C.D.2022

LA MUJER Y LA MODA

Más modelos de líneas modernas

1.—Vestido recto azul añil con bolsillo único e inicial en relieve. Sweater blanco y pastel.
2.—Talle bajo completamente plisado.
3.—Algodón rayado. "Pata" con volante fruncido. Talle bajo.
4.—Recto y talle bajo marcado con el volante fruncido.

MODA "SACO" PARA HOMBRES

La Maharani de Baroda no quiere ropas usadas

—Una fábrica de trajes masculinos de Dallas (Tejas), ha lanzado la moda saco para hombres. Se trata de un conjunto para playa, una especie de túnica o camisa recta, de nylon, con rayas verticales, que llega hasta las rodillas y lleva el escote en V hasta la cintura.

—Hace pocos días en París la maharani de Boroda, la elegantísima princesa india, fué de compras por la rue de la Paix, y se entusiasmó de un velo de encaje de un precio elevadísimo. Para decidirla a adquirirlo, el propietario del negocio le explicó que era un velo histórico: lo llevó la emperatriz Eugenia el día de su coronación.

Entonces renuncio —dijo la princesa—, no acostumbro a comprar ropa usada.

—Pierre Balmain se está haciendo construir en la isla de Elba una casa de dos pisos, desde los cuales podrá uno lanzarse directamente a la piscina.

—Hubert de Givenchi, el modisto parisino, ha tomado como maniquí para las próximas presentaciones de las colecciones invernales a Sussie Bison, una señora de 28 años con dos hijos. En el año 1944 Susie, que tenía 14, tomó parte con los «maquis». Un día inmovilizó con una ametralladora al jefe de la estación de Pont-d'Ain, mientras sus compañeros hacían descarrilar el tren. Otra vez hizo descarrilar nueve locomotoras, ganando así el grado de sargento.

Gina Lollobrígida no está de acuerdo con la línea saco ni trapecio. Durante la entrevista para la televisión en París, respondió al preguntarle por qué no había adoptado todavía la nueva moda: «Entre muchos otros motivos, principalmente por éste: porque no estoy esperando otro niño».

Lo que no debemos olvidar entre nuestro guardarropa veraniego

Los comercios se ven abarrotados y algunos artículos empiezan a agotarse. Ya son numerosas las familias que preparan los equipajes que habrán de mandar por delante al chalet. Este año las temperaturas, más bien de otoño, han sido la causa principal de la pereza que, la mayoría de las amas de casa, han sentido para guardar la ropa y preparar toda esa serie de cosas que son necesarias en el campo o playa.

Hace unos años existía gran diferencia entre las toaletas necesarias para la sierra y las del mar. Hoy, apenas se nota variedad, es que es rara la persona que no cuenta con piscina propia, un río cercano o un buen estanque en casa de unos parientes y amigos.

Los pantalones es la prenda imprescindible durante la estación veraniega y todos los escaparates nos muestran las mas graciosas formas y tamaños. De colores lisos, rayados, de damas etc., pero principalmente combinados en blanco y negro. Blusas camiseras, escocesas, blusas de tricotón etc. los acompañan prestando aire juvenil e ingenuo. Estos conjuntos tienen la ventaja de su facilidad para lavar y planchar y, es éste un capítulo muy importante en unos tiempos en los que el servicio se muestra tan propicio a gozar de las mismas delicias veraniegas que los señores.

Rafia en sombrero, zapatos y bolsos siguen utilizándose incluso para las primeras horas de la mañana en la capital.

Como en temporadas anteriores, vuelven a surgir «verdaderas montañas» de pendientes y collares de los más variados tonos y colores, que al traje más austero le prestan una nota verdaderamente animada.

Las más diversas líneas y estampados son utilizadas este verano, sin embargo, es la camisera ablusada la que parece lograr mayor preponderancia, junto con los de cuero ajustado y mucho vuelo para vestir. En los de coctail, la falda corta por delante suele alargarse en la parte de detrás.

Han vuelto a todo su apogeo las flores de tela lo mismo en un traje de chaqueta que en uno de tul ilusión y es que en realidad nada armoniza tanto con la estación como las flores.

Los zapatos siguen para vestir adornándose con lazos y nudos y los de noche son la mayoría de las veces confeccionados del mismo tejido del vestido.

Abrigos de glasé, de cresatín natural, de moire acompañan junto a las estolas en las grandes ocasiones en que sea preciso lucir un conjunto verdaderamente elegante.

MAYTE

Cocina española

CROQUETAS DE POLLO

Cantidades: un pequeño sobrante de pollo asado, o en salsa, mejor si es pechuga, pero también de cualquier otro lado carnoso; 60 gramos de jamón, un cucharón de leche, 30 gramos de mantequilla tres cucharadas de harina, sal, unas raspaduras de nuez moscada y un huevo.

Si las croquetas han de ser para el almuerzo, prepárese la masa por la mañana temprano, para darle lugar a enfriarse. Si son para la noche, prepárese la masa por la mañana, y en invierno puede incluso prepararse la víspera.

Picar muy menudo el pollo y el jamón, por separado.

En una sartén se prepara una bechamela, derritiendo la mantequilla, y en ella se rehoga muy ligeramente el jamón; se añade la harina, se deja freir un rato, se moja con la leche fría, batiendo constantemente con el tenedor para que ligue y no se hagan grumos, y se deja cocer hasta que espese, batiendo siempre; se añade entonces el pollo picado, la nuez y se sazona, dejando cocer otro rato. Se retira esta masa, se extiende en una fuente o bandeja o placa, y se deja enfriar completamente.

Se forman luego las croquetas, cogiendo con el tenedor una pequeña porción de masa, se envuelve en pan rallado, y se le da con las manos una forma redonda y alargada; se mojan en huevo batido con dos cucharadas de leche para que cunda más y se envuelven de nuevo en pan.

Al momento de servir se fríen en abundante aceite fino o manteca de cerdo bien caliente, al punto de humear; cuando se doran se retiran y escurren.

Sírvanse enseguida.

Este preparado, sin hacer las croquetas, puede servirse en una tartera, espolvoreándolo con una pequeña cantidad de queso de Gruyere, rallado, y metiéndolo a horno fuerte hasta que se dore.

Por ADRIANA

MARI MIGUEL
FAJAS A MEDIDA
Y TRAJES DE BAÑO
Valentín Calderón, 19-21
Piso segundo, derecha

Un pensamiento para cada día de la semana

LUNES.—No hay esclavos más atormentados que los del amor. — M. L. ESPINAS.

MARTES.—En amor se cura de una pasión, con otra.—BACON.

MIERCOLES.—El corazón que no amó fué el primer ateo.—MERCIER.

JUEVES.—En amor los que fingen estar enamorados, triunfan mejor que los que lo están verdaderamente.—ALFREDO DE HUSSET.

VIERNES.—Un amante en presencia de lo que ama, tiene en éxtasis dulces los sentidos.—LOPE DE VEGA.

SABADO.—Haz todo lo que quieras de mí, menos olvidarme.—ELOISA.

DOMINGO.—El primer amor que entra en el corazón es el último que sale de la memoria.

Cada semana en una parte del mundo

¡Ya está! El gato de la señora inglesa Stainess se metió dentro de una vasija de cristal. No pudo salir y ella no pudo sacarle. Sin saber qué hacer, la señora corrió al puesto más próximo de bomberos en busca de ayuda. Un bombero cogió un martillo, rompió la vasija y dijo: «Ya está».

S. E. S.
FAJAS A MEDIDA
Mayor, 197
Teléfono, 3071

LA FIESTA NACIONAL

DENTRO Y FUERA DEL ANILLO

OBLIGACION Y VOCACION

Por SELIPE

Con motivo del tan traído y llevado episodio toledano del camión que se hizo irrumpir en el ruedo, se formulaba esta pregunta: El espada de turno ¿tenía obligación de despachar a la res que fué mandada retirar a los corrales pero que no volvía a ellos? No hay más que una contestacion: el espada no tenía obligacion alguna de pasaportar al astado. Pero hagamos inmediatamente uso de la conocida frase: «una cosa es la obligación y otra la devoción», o lo que significa lo mismo: uno es el deber y otra es la vocacion, y, como de vocación se trataba, se nos vino al recuerdo la figura de Joselito el Gallo, a la que tenemos como prototipo de muchas virtudes toreras, por ser hombre que respondía con ardimiento a una inapagable llama vocacional.

Guardábamos memoria cierta, aunque inconcreta, de un lance de parcial semejanza con el acaecido el día del Corpus en Toledo y buscamos las páginas en las que podía haber sido recogido. El entusiasta biógrafo del gran torero de Gelves, Gustavo del Barco, en su libro «Joselito el Gallo» narra un hecho que sirve para completar el retrato de aquel lidiador llevó dentro de sí mismo el estímulo más poderoso para cuanto se relacionase con la profesión que había abrazado como único fin de su vida, prematuramente truncada en el redondel. Fué en la feria de Córdoba y el día 27 de mayo de 1927: con José alternaban Manolete, Belmonte y Saleri, para dar muerte a ocho toros de Pérez de la Concha: el sexto de la corrida que, según anota el autor del mencionado libro, se llamaba «Dormillero» y era negro, largo y sacudido de carnes no tomaba los capotes ni acudía a ninguna suerte de llamadas; la protesta del público, iniciada con presteza, adquirió tales caracteres que la presidencia, al comprobar la condición ilidiable del astado, ordenó su retirada al corral. Se apartaron los lidiadores y salieron los cabestros, pero todos los esfuerzos de los vaqueros resultaron inútiles para sacar del anillo el animal rechazado. En vista de ello, Joselito se dirigió a la presidencia. La gente se preguntaba lo que iría a hacer, y alguno, como registra el biógrafo, dijo: «A lo mejor está pidiendo permiso para matar el toro». A lo que otros objetaron: «¿A un toro como ese y sin picar ni ná?».

Joselito, en efecto, había solicitado autorización de la presidencia para dar muerte a la res; a aquella res considerada ilidiable, que estaba entera, porque no se había acercado a ningún piquero. Una vez que le fué concedido el permiso, tomó el diestro los trastos y comenzó a muletear al toro con pases de castigo, de un lado para quebrantar las fuerzas del animal y de otro para obligarle a tomar el engaño.

La primera fase de la faena alcanzó plenamente el logro apetecido; mas, seguidamente, sobrevino una segunda parte en la que resplandeció la vocación del lidiador que, una vez que consiguió dominar a su enemigo se entregó ya olvidado de que salió a cubrir el expediente, al puro recreo de obtener brillo cuando ya había superado la eficacia. El público pudo contemplar con admiración

cómo el diestro se complacía en hilvanar bellos pases y redondeaba una tarea comenzada con la única finalidad de despenar al animal reacio para volver a los corrales y desarrollada luego, por el estímulo y la inspiración, con la alianza feliz del garbo y la valentía. Joselito montó el acero, sobre alto, como solía, partió recto y lo sepultó hasta la empuñadura; cayó fulminado el toro y a su matador le fueron concedidas las dos orejas, que paseó en triunfo, para, seguidamente, disponerse a despachar al sobrero.

Sin nostalgia enfermiza, sin tono jeremíaco, desempolvemos el episodio que constituye por sí mismo la más positiva contestación a la pregunta al principio enunciada. No vamos a caer en la alabanza de los tiempos pasados que, por otra parte, de suyo se alaban. No están demasiado lejanos, pero sí quedan, en sus características, considerablemente distantes.

PLAZA DE TOROS DE OSORNO
(Organización VELOX)
FERIAS Y FIESTAS DE SAN MIGUEL DE LOS SANTOS
Sábado, 5.—MONUMENTAL NOVILLADA
Matadores **Manolo Quintanilla-José María Alexandre**, de Barcelona

Domingo, 6.—PRESENTACION DEL GRAN ESPECTACULO COMICO-TAURINO-CIRCENSE
ARTISTAS EN EL RUEDO
CON SUS TOREROS COMICOS
En la parte seria actuará el valiente novillero
Pepe Blanco "EL TORTA"
El ganado que se lidiará en estos festejos pertenece a D. Ignacio Encinas

Durante los días 5, 6, y 7 de julio, grandes ferias para aperos de labranza, ganado caballar, mular y asnal, acudiendo con la guía de Sanidad, según las disposiciones vigentes.

Evolución estilística de los carteles de toros

¿Está perdiendo la fiesta su colorido hispánico?

Por Emilio Fornet de Asensi

Con el motivo de hacer resaltar la gran Corrida de Beneficencia madrileña, se convocó un concurso de carteles de la Fiesta Nacional. Tres fueron elegidos. Responden a una moderna estilización. Son sobrios, y sin duda no carecen de carácter, tipismo y belleza española. Pero, ¡qué queréis!, uno recuerda aquella alegría de color de los viejos carteles, valencianos, nacidos en los talleres tipográficos de la Casa Ortega, en la clásica calle de Ruzafa, viéndose, «oliéndose» por lo menos, a través del fresco y delicioso vaho de la horchata, la redonda y romana plaza de toros, de la ciudad de Valencia.

No es que no nos plazcan los electos carteles del Concurso; el primer premio, de Manuel Prieto, es sólo un toro que avanza sobre la arena, y no está mal conceptuado, aunque el rabo —especie de plumero o escobón, harto esfumado— no es del mejor efecto; el segundo premio, de Mingote, al que nosotros no le encontramos otra gracia que la de su nombre de pequeño Mingo, no da el do de pecho, precisamente; es un «domingote» de toros, visto en el perfil chulo de un «maleta» de gorra o de mozo de estoques; y el tercer premio, ya es el colmo del «recorte»: ahí, está recortado, el toro por la barriga, el torero por las pantorrillas, el caballo por el anca: resulta un cartel «afeitado».

Y bien; estimo que no es hacedero el llevar a extremas estilizaciones de simples esquemas, el arte colorista del cartel de toros, del que Ruano Llopis hizo maravillas de color y de ímpetu, de dinamismo y de gracia torera. Ocurre con los toros que están perdiendo su colorido hispánico, su encanto y alegría de raza. Se modernizan para mal de la fiesta de la bravura; es lo que se refleja en las estampas anunciadoras del festejo. ¿Va a quedar reducida a un festival para turistas ingleses? ¿Va a achicarse hasta poder rivalizar con el fútbol, en cuanto a juego matemático geométrico, realmente de traza británica? No sólo son «afeitados» los toros; es la fiesta misma, la que perdió la Sotabarba del Cúchares, y las patillas gitanas del Montes y de Pepe-Hillo.

Sin que sea «meternos» a críticos de Mingote, Francisco Soriano —segundo premio, en lo de la Corrida de Beneficencia— y Manuel Prieto, no creo que nos «salgamos» por peteneras al recordar con elogio, justo elogio, los carteles de Ferias de 1905, 1910, 1912... Solían ser verdaderos cuadros impresionistas, con «televisión» en colores, de las manolas en su «Manuela» con el pañolón filipino, bordado en sedas crema, lleno de flores, chinos y pagodas, sobre la capota del carruaje, y en el centro, en una orla de claveles y rosas, que daban gozo, el retrato auténtico de una gran figura del toreo, pasando de muleta a un toro negro, digno de representar el «Totem» ibérico, español... Esos carteles alegraban la vida en las tascas y tabernas, como en el hall de un gran hotel, en Sevilla, en Granada o en Córdoba; o en una barbería popular, donde los espejos reflejaban el «cartel» de la Feria con un verismo de escena auténtica, entre la jaula del canario flauta, con sus trinos, y las «vacías» doradas, donde, en el dintel, el aire tocaba los platillos con un aire de pasodoble.

Y ahí hemos dicho nada, los Pasodobles. Dignísimos hermanos de aquellos floridos carteles de alegría torera, fueron los pasodobles que se tocaban en la Plaza, a la hora de banderillear al morucho, o en la solemnidad de los pases naturales con la amapola de la muleta... ¡Qué pasodobles tan llenos de perfume de España, tan hondos en su melancólica alegría, en su ritmo de corazón heroico, varonil!... No se hacen ya pasodobles como los del maestro Lope: «El Gallo», etc... Toda renovación de lo antiguo, es plausiblemente lógica. Pero creo que en la Fiesta Nacional, no cabe eso del «afeitado» de la estilización. ¡La Fiesta es la Fiesta!... Es cosa profundamente seria, españolísima... Como Don Juan Tenorio. Ultimamente —¿se recordará el lector?— se intentó presentar a Don Juan Tenorio vestido de frac azul del siglo XIX... Fué algo ridículo. No se comprende a Don Juan sin su hermosa capa color de corazón, de pasión y de sangre. Algo de eso nos ocurre con los carteles de Toros.

DEPENDIENTE DE TEJIDOS
con conocimiento del ramo, dominando mostrador y práctico en escaparates, SE NECESITA. Dirigirse, CASA RIDRUEJO. Palencia

Caballero: Su abrigo, trinchera o gabardina
CASA MARTIN
Mayor, 86. — Teléfono, 1298
PALENCIA

ESCENARIOS Y PANTALLAS

ACTUALIDAD TEATRAL MADRILEÑA

Festival en "gilacolor" en el Calderón y en "tamayoescope" en La Corrala

"Los chavalillos de España" en el Madrid y fin de temporada en varios teatros

Madrid.—(Servicio de ARGOS especial para DIARIO-DIA. Prohibida la reproducción).

La última semana de junio ha transcurrido en blanco para la comedia. En cambio, en lo lírico y variedades ha habido tres novedades. No está mal para estos finales de temporada, en los que las compañías se preparan para salir los aires frescos del Norte, aunque, a decir verdad, el calor no se ha hecho sentir en Madrid y del verano sólo tiene noticia por el calendario.

FESTIVAL EN «GILACOLOR», EN EL CALDERON.—Después de haber navegado victoriosamente por los teatros de provincias, ha recalado en Madrid este barco que capitanea Gila, con su cargamento de gracia moderna y original humor, que hace troncharse de risa y tumbarse de carcajadas hasta al espectador más serio.

Sobre Gila pesa el principal trabajo y responsabilidad de este animado y divertidísimo espectáculo, pero a su lado triunfan también el «ballet» español, las «Gilas girls» francesas, la «vedett» cómica Eugenia Roca, el «cantaor» Juan Lucena, el tenor Adolfo de la Vega, el guitarrista Rafael Prieto y el Trío Guadalajara.

«DOÑA FRANCISQUITA», EN LA CORRALA.—En montaje espectacular y en la perfecta interpretación, la inmejorable zarzuela de Romero y Fernández Shaw y del maestro Vives no ha dejado nada que desear, y el lucimiento hubiera sido completo de haber estado protegida la representación por unas paredes y un techo.

Este espectáculo, presentado y dirigido por Tamayo, con el alarde proverbial en este realizador, en un escenario amplísimo (verdadero «tamayoescope»), y generosamente subvencionado por el Ayuntamiento, no sólo ha tenido que sufrir los ataques de los cronistas municipales, por invertirse una considerable suma en unos festejos a un mes de distancia de San Isidro, y de los críticos teatrales, por hacer retroceder al teatro a los primitivos corrales de comedias, mientras el Español tiene cerradas sus puertas, sino que se conjugaron también contra él los elementos atmosféricos: un verdadero vendaval, la noche de presentación, que filtraba por las rejillas de los micrófonos los rugidos del viento, empañando la pureza de las voces de los cantantes, y violentos aguaceros que, en noches sucesivas, obligaron a anunciar suspensión, para reparar desperfectos.

No obstante, salieron victoriosos en la lucha contra los elementos, dada la seguridad que tiene en esta tan repetida zarzuela, todos los artistas —Lina Huarte y Alfredo Kraus, en los principales papeles, e Inés Rivadeneyra, Sélica Pérez Carpio y Gerardo Monreal, en cometidos también importantes— y el público disculpó cortésmente —¡qué remedio!— la aviesa faena del ventarrón, aplaudiendo con entusiasmo y largueza.

«FORJA DE ESTRELLAS», EN EL MADRID.—Las formaciones juveniles, que insistentemente vienen dominándose «Chavalillos de España», aunque entre sí no guardan continuidad ni de empresa ni mucho menos de artistas, porque éstos dejan pronto de ser «chavalillos», han tenido siempre éxito y el público les recibe con simpatía y procura dar aliento a estos muchachos que emprenden ilusionados el difícil camino del arte.

Así ha ocurrido con este conjunto que con el espectáculo «Forja de estrellas», de Tenorio y Sanz Julián, con música de Freire, se ha presentado en el Madrid. No sólo hay entusiasmo y entrega total, sino también cualidades y temperamento en estos chavalillos, como los bailarines Oro del Hierro y Mario Galán, los cancionistas Antoñita Alcolado, Pepe Romero y Carlos Redondo, y el niño «cantaor» Víctor Vázquez. El espectáculo es variado y entretenido, bien presentado y acoplado y animado por la experiencia de Sopepe.

FESTIVALES MATINALES.—Mientras que el grupo de El Corral de la Pacheca hizo su primera presentación con el estreno de «La chabola», de Zapater Gil, en Lara, otras agrupaciones artísticas han celebrado la clausura de curso, como el Centro Cultural Gredos, con un festival matinal en el Cine Chueca, en el que se estrenó la pieza en un acto «El espectro y la rosa», de César; la Escuela de Coros y Danzas, lo tuvo en el Calderón, y la Peña de Amigos de la Jota Aragonesa, en el Price.

DESPEDIDAS Y CESES.—Del Maravillas se ha despedido la compañía de revistas de Angel de Andrés y maestro Cabrera, y del Goya, Mary Santper y Carlos Thory, por compromisos anteriores. La temporada termina y muy pronto habrá también ceses de compañías de obras de varios teatros: como el Lara y el Cómico, parece que cerrarán durante el verano; al Maravillas vendrá una nueva compañía de revistas; al Price, otro espectáculo análogo, de Llabrés y Sicilia; y en el Eslava se estrenará la obra de un solo personaje «¡Pobre Jorge!», por Tony Leblanc.

SOFIA ALVAREZ VUELVE AL GOYA.—Todo se ha arreglado, conjurándose las amenazas de pleitos contra la revista «El pleito del último cuplé». Ya queda dicho que las primeras figuras Mary Santpere y Carlos Thory se van porque tienen que cumplir compromisos adquiridos. Luisita Esteso sustituye a Mary Santpere y Sofía Alvarez vuelve al Goya, sin que tenga que salir Marta Santaolalla, que vino a sustituirla. En fin, ha renacido la armonía y en este ambiente de cordialidad la empresa Goya ha celebrado un banquete para festejar el éxito «El pleito del último cuplé». Mejor es gastar el dinero en restaurantes que en juzgados.

D. FRESNO RICO

CHISMOGRAFIAS DE MONTEJANO

Mientras se gastan millones, Chicote brinda con Marifé de Triana

Madrid.—(Servicio de ARGOS, especial para nuestro periódico. Prohibida la reproducción).

Luego dicen que el cine español está arruinadito y que sólo sabemos hacer españoladas... El otro día me pasé por Sevilla Films y casi muero de la impresión. Imáginense ustedes

LOLA FLORES

un impresionante coro de plañideras, hombres del pueblo, venerables obispos y todo un brillante cortejo simulando la vuelta a la vida del famoso cuadro de El Greco «El entierro del Conde de Orgaz». Sigan imaginándose a **Ludmilla Tcherina** luciendo un traje de 60.000 pesetas, y a otros personajes recargados de telas de oro sobre un presupuesto de 4.000 duros por barba; fantaseen sobre dos espectaculares y grandiosos «ballets» —«El amor brujo», de Falla, y «Los amantes de Teruel», de Theodorakis—, componiendo un espectáculo inenarrable en la dimensión gigantesca de sus decorados...

Mientras tanto, **Lola Flores** y **Miguel Aceves Mejía** se han puesto de acuerdo para no tener que discutir en el film «Echame a mí la culpa» que empezarán a rodar bajo la dirección de **Fernando Cortés**, recién llegado del paisaje azteca, con objeto de hacerse cargo de la realización, también atribuída a la firma de la antorcha de los éxitos. Tampoco es grano de anís la renta que Lola supone a don Cesáreo. De ahí que el popular productor se permita el lujo de regalar a la "emperagra" chalets de millón y medio de pesetas... No, si cuando el periodista se pone a pensar, en la caja fuerte de la productora en cuestión, le entran vértigos.

Aun no sé realmente si para celebrar la adquisición de "Argos Fims" o el revuelo que está formando "Luna de miel" el pasado jueves **Perico Chicote** brindó con la despampanante **Marifé de Triana** en su Museo de bebidas. Un coctail por todo lo alto, al que asistimos —perdón por la inmodestia— las más genuinas representaciones del cine español. El caso es que allí só'o se hablaba de Michael Powell y compañía, pero también estaba Marifé, en plan de superguapa, con su contrato recién firmado en exclusiva para tres películas para "Argos Films". La popular intérprete de la canción protagonizará, dentro de unos días, una chispeante historia que, bajo el título de "Verbena", escribieron **Lucas** y **Gallardo** y que dirigirá **Sebastián Almeida**. Al final, salí convencido de que el coctail se daba con motivo de la firma entre Marifé y la gentil productora, pero al principio, como acababa de llegar de Sevilla Films, estaba hecho un lío.

Por sólo 3 pesetas al mes, puedes tener los mejores asesores técnicos y jurídicos para tus problemas como agricultor, suscribiéndote a MIES. Apartado 15. Palencia.

M.C.D.2022

LA VUELTA CICLISTA A FRANCIA

Quien gane hoy, dijo Anquetil puede ganar la Vuelta

Chateaulin, 3.—Todos los corredores de la Vuelta Ciclista a Francia pondrán hoy a prueba su resistencia y velocidad en esta octava etapa, contra reloj, que tendrá como escenario los 47 kilómetros del circuito de Chateaulin.

El español Francisco Moreno será el primero en tomar la salida de los ciento ocho corredores supervivientes, a las doce menos veinte de la mañana.

Los periodistas deportivos franceses califican esta etapa de «momento de

la verdad», ya que cada corredor tiene que enfrentarse solo a la prueba, sin ninguna ayuda de sus compañeros y sin la dirección de su entrenador o director técnico.

Se dará la salida a los participantes con intervalos de dos minutos, en un orden inverso aproximado al lugar que ocupan en la clasificación general.

El holandés Gerrit Voorting, todavía poseedor del jersey amarillo, será el último en salir, a las tres y catorce de esta tarde.

Los especialistas han calculado una velocidad media de 43 kilómetros por hora para los participantes, por lo que invertirán individualmente en el recorrido del circuito una hora y cuatro minutos.

Moreno, aunque tomará la salida en primer lugar, no ocupa el último de la general. El orden inverso de salida ha sido ligeramente alterado con el fin de evitar que dos corredores del mismo equipo comiencen la etapa uno a continuación del otro.

Todos los periódicos de la mañana resaltan la importancia de la etapa de hoy.

Jacques Anquetil, ha declarado a «L'Equipe»: «Quien gane en Chateaulin es capaz de ganar igualmente la vuelta». «No estoy seguro de mis propias condiciones, pero después de esta etapa conoceré perfectamente a mis rivales».

Nubes tormentosas están concentrándose sobre el extremo occidental de Bretaña donde está Chateaulin y se espera que no termine la etapa sin que caiga algún chubasco.

Los corredores han manifestado su disgusto por lo que califican de «etapas pasadas por agua» y aguardan con impaciencia que el «Tour» pase a zonas más cálidas.

Después de la etapa Saint Brieuc-Brest, muchos de los corredores no

se encuentran en lo mejor de su forma para dar hoy la batalla.

Todos los cronistas deportivos franceses dedican hoy párrafos elogiosos a la magnífica actuación realizada por Federico Bahamontes en la etapa de ayer.

André Leducq, de «Aprisien Libere», dice: «Todos vimos perfectamente la energía derrochada por Bahamontes. Pero creo que algunos esfuerzos cuestan demasiado a quien los hace».—Alfil.

PACHECO sancionado por la Federación

Suspensión de la licencia por injustificado abandono

Madrid, 2.—En la reunión de directiva celebrada hoy por la Federación Española de Ciclismo se tomó, entre otros, el siguiente acuerdo:

Sancionar al corredor Miguel Pacheco con suspensión de la licencia por injustificado abandono e indisciplina en la actual Vuelta Ciclista a Francia, conocido el informe del director del equipo español, don Dalmacio Langarica.

Dicha suspensión de licencia lleva consigo la prohibición de tomar parte en carrera alguna hasta la completa depuración de los hechos que han motivado esta medida.—Alfil.

EL LUXEMBURGUES GAUL GANO LA ETAPA "CONTRA RELOJ"

Anquetil, a 7 segundos y Planckaert, a 13, ocuparon los puestos segundo y tercero

Suárez, el mejor español, a tres minutos y cuatro segundos

Chautelin, 3.—Clasificación de la octava etapa de la Vuelta Ciclista a Francia:

1 Charly Gaul (Holanda - Luxemburgo), 1-07-12.
2 Anquetil (Francia), 1-07-19.
3 Planckaert (Bélgica), 1-07-25.
4 Brankart (Bélgica), 1-07-29.
5 G. Desmet (Bélgica), 1-08-21.
6 Geminiani (Centro-Sur), 1-09-21.
7 L. Bobet (Francia), 1-09-25.
8 Adriaenssens (Bélgica), 1-09-28.
9 Nencini (Italia), 1-09-34.
10 Mahe (Francia), 1-09-47.

GENERAL

Chautelin, 3. — Clasificación general después de la octava etapa:

1 Voorting (Holanda-Lux.), 35-51-39.
2 Mahe (Francia), 35-51-42.
3 Geminiani (Centro-Sur), 35-52-58.
4 Desmet (Bélgica), 35-54-05.
5 Bauvin (Francia), 35-57-24.
6 **Botella (España)**, 35-57-34.
7 Plankaert (Bélgica), 35-58-01.

LOS ESPAÑOLES EN LA ETAPA

Suárez, 1-10-16.
Bahamontes, 1-10-30.
Bover, 1-10-47.
Manzaneque, 1-11-34.
Botella, 1-11-50.
Galdeano, 1-12-30.
B. Ruiz, 1-13-44.
Morales, 1-14-41.

Bahamontes, sancionado

LAVIGNE SUFRE FRACTURA DE CLAVICULA

Brest, 2.—El corredor francés Lavigne, que ha sido transportado al hospital de Guimcamp con una fractura abierta de la clavícula y la escapula escayolada, se encuentra en estado satisfactorio. Esta tarde se trasladará a Benodet, donde se encuentra su familia.

En cambio, sobre el estado del corredor italiano Fallarini, los médicos han dicho que su estado es grave. Se teme una fractura del cráneo, habiéndose decidido hospitalizarle en Rennes.

Será trasladado esta tarde por una ambulancia.—Alfil.

FALLARINI ESTA GRAVE

Brest, 2.—Un boletín firmado por el doctor Dumas dice lo siguiente:

Fallarini, estado grave. Del hospital de Giumcamp ha sido trasladado al de Rennes.

Lavigne, fractura de la clavícula. Esta tarde ha salido para su domicilio.

SANCIONES

He aquí las decisiones de los comisarios a raíz de la séptima etapa:

Bahamontes (España), multa de 2.500 francos y 30 segundos de penalización por haberse abrigado detrás del coche de su director técnico, algunos kilómetros antes del control de avituallamiento.

Armand Desmet (Bélgica), 2.500 francos de multa y 30 segundos de penalización, también por acercarse más de lo debido a un coche, en el kilómetro 24.

Colette (Centro - Mediodía), 2.500 francos de multa y 30 segundos de penalización. Acercamiento momentáneo a un coche en el kilómetro 40.

Padovan (Italia), 1.000 francos y 10 segundos por haber estorbado a un corredor en la llegada.

El belga Desmet conserva su 34 posición, pero con el tiempo de 24-58-26.

El italiano Padovan conserva la 39 posición con el tiempo de 35-03-18.

En cuanto al español Bahamontes de la 72 a la 74 posición con un tiempo de 35-08-52.

Colette (Centro - Mediodía), pasa del 85 lugar al 89 puesto con el tiempo de 35-24-14.—Alfil.

Robinson, el primer ciclista profesional británico

Sus ingresos los dedica a construir una casa en Mersfield

Brest, 3.—(Crónica de Paul Denize, del Servicio Especial de Alfil).

Brian Robinson, el ganador de la etapa de ayer de la Vuelta Ciclista a Francia, que durante bastante tiempo fué el único corredor ciclista profesional del otro lado del Canal de la Mancha, es el primer inglés que inscribe su nombre en el primer puesto de una etapa de la Vuelta a Francia.

Robinson nació el tres de noviembre de 1930 en Huddersfield, Condado de York. Su gentileza es tal que todos los corredores continentales le consideran como uno de los mejores compañeros. Para Robinson el ciclismo lo es todo. De momento, distribuye su vida entre Francia e Inglaterra. Después de pasar el invierno en su país natal regresa al continente para realizar su entrenamiento y ganarse la vida. Porque Robinson es un hombre muy realista y no

oculta a nadie que lucha por triunfar para mejorar su posición. Sus ingresos lo dedica a construirse una casa en Mersfield, cerca de Huddesfield, que estará terminada en fecha próxima. La familia de Robinson aumentará en octubre próximo y este hombre quiere ganar muchas etapas.

En 1954, después de ganar la sexta etapa de la primera Vuelta a Europa, después de una memorable ca-

rrera solitaria de 205 kmts., Brian Robinson se instaló en Francia para hacerse un gran corredor profesional.

En las pruebas clásicas, consiguió rápidamente brillantes puestos, el cuarto en la gran clásica belga "La Flecha Valona", disputada en 1955, el tercero en la de Milán-San Remo, en 1957 y una victoria sobre Gaul en el Gran Premio de la fortaleza, en Luxemburgo, en 1957. Pero sobre do es un especialista en las carr por etapas. En 1955, se clasific octavo lugar en la de París-Niza cuarto en la vuelta a Calvados 1956 fué el octavo en la Vuelta e paña y el noveno en la de Sui en 1957 volvió a ser el octavo e de París-Niza, el cuarto en la ta de Picardía; el cuarto en la

ta al Oeste y también el cuarto e Vuelta a Luxemburgo.

En la Vuelta a Francia siempre vo una gran actuación. Participa cuarta vez. En 1955 dirigió un e po inglés, en el que Hoar y el ron los únicos supervivientes. Al siguiente, dirigió el equipo de Lu burgo y en 1957 una caída le o a abandonar la gran prueba e quinta etapa. Este año particip medio de una formación intern nal, al lado del inglés Coe y de landés Elliot. En estos corredore tá encontrando una ayuda magn cuyo primer resultado tangible victoria conseguida hoy en Bre terminar la séptima etapa, qu consagra con justicia como el c dor más combativo de la etapa.—

Clasificación por equipos

CLASIFICACION POR EQUIPOS EN LA ETAPA

Brest, 2.—En la etapa de hoy, la clasificación por equipos ha sido la siguiente:

1 Italia (Padovan, Brenioli, Baffi), 12-16-03.
2 Holanda-Luxemburgo (Damenn, Lahaye, Bolzan), 12-16-20.
3 Internacional (Robinson, Christian, Batista), 12-16-25.
4 Centro-Mediodía (Dotto, Graczyk, Anglade), 12-16-39.
5 Ex aequo: París-Nordeste (Annaert ,Moucheraud, Barone), 12-18-08; **España (Bahamontes, Manzaneque, Botella)**, ídem.
7 Ex aequo: Francia (Darrigade, Anquetil, Bauvin), 12-20-51; Bélgica (Adriaenssens, Brankart, Cerami), ídem; Suiza - Alemania (Ecuyer, Favre, Grasser), ídem; Oeste - Sudoeste (Bourles, Gainche, Le Menn), ídem.—Alfil.

GENERAL POR EQUIPOS

Brest, 2.—Después de la etapa de hoy, la clasificación por equipos queda establecida así:

1 Francia (Mahe, Bauvin, Darrigade), 104-20-13.
2 Bélgica (G. Desmet, Planckaert, Fore), 104-26-57.
3 Centro - Mediodía (Geminiani, Graczyk, Rohrbach), 104-29-07.
4 Holanda - Luxemburgo (Voorting, Ernzer, V. De Borgh), 104-30-41.
5 Oeste-Sudoeste (Morvan, Cabbadini, Gainche), 104-34-59.
6 Internacional (Robinson, Elliot, Christian), 104-44-09.
7 Italia (Favero, Nencini, Baffi), 104-47-25.
8 París - Nordeste (Barone, Dacquay, Delberghe), 104-50-04.
9 **España (Bahamontes, Manzaneque, Bover)**, 104-59-15.
10 Suiza - Alemania (Traxel, Reitz, Loeder), 105-09-54.—Alfil.

Otras clasificaciones

CLASIFICACION POR PUNTOS

Brest, 2.—Después de la etapa de hoy, la clasificación por puntos se establece en la forma siguiente:

1 Graczik (C.-Mediodía), 65 puntos
2 Darrigade (Francia), 88.
3 Voorting (Holanda-Lux.), 110.
4 Baffi (Italia), 111.
5 Planckaert (Bélgica), 126.
6 Gainche (O.-Sudeste), 132.
7 Bauvin (Francia), 136.
8 Ex aequo: Hoevenaer (Bélgica). W. Van Est (Holanda-Lux.), 152.
10 Barone (París-Nordeste), 161.
11 Robinson (Internacional), 168.
12 G. Desmet (Bélgica), 170.
13 Mahe (Francia), 178.
14 Fore (Bélgica), 187.
15 **Bover (España)**, 195.
16 Sabbadini (O.-Sudoeste), 211.
17 Delberghe (P.-Nordeste), 215.
18 Thomin (O.-Sudoeste), 227.
19 Van Geneugden (Bélgica), 232.
20 David (P.-Nordeste), 242.—Alfil.

PREMIO A LA COMBATIVIDAD

Brest, 2.—El autor de la escapada de hoy, que ha sido premiado es un especialista en las carreras por etapas. En 1955, se clasificó en octavo lugar en la de París-Niza, cuarto en la vuelta a Calvados, en 1956 fué el octavo en la Vuelta a España y el noveno en la de Suiza, en 1957 volvió a ser el octavo en la de París-Niza, el cuarto en la Vuelta de Picardía; el cuarto en la Vuelta al Oeste y también el cuarto en la Vuelta a Luxemburgo.

En la Vuelta a Francia siempre ha tenido una gran actuación. Participa por cuarta vez. En 1955 dirigió un equipo inglés, en el que Hoar y el francés fueron los únicos supervivientes. Al siguiente, dirigió el equipo de Luxemburgo y en 1957 una caída le obligó a abandonar la gran prueba en la quinta etapa. Este año participa en medio de una formación internacional, al lado del inglés Coe y del holandés Elliot. En estos corredores está encontrando una ayuda magnífica cuyo primer resultado tangible es la victoria conseguida hoy en Brest al terminar la séptima etapa, que le consagra con justicia como el corredor más combativo de la etapa.—Alfil.

El Rally Eurovespa a Bruselas

Los vespistas españoles acogidos cariñosamente en la dulce Francia

Decíamos ayer que los vespistas españoles pasarían la frontera el primero de julio, y así lo ha hecho por Cerbere nuestro grupo, compuesto de levantinos, catalanes y aragoneses. Según noticias, el otro grupo formado por andaluces y algún que otro «central», lo ha hecho también sin novedad por Hendaya. En estos puntos fronterizos en donde los vespistas se han comenzado a unir, en número importante. Hasta entonces viajaban casi solitarios los participantes de una misma provincia o al máximo de una región.

Al otro lado, en Francia, ya nos esperaban los vespistas del club de Perpignán, que con sus uniformes y pancartas nos dieron la bienvenida a su país, ofreciéndonos seguidamente refrescos y bebidas. Los vespistas franceses ya no se separarán de nosotros hasta Bruselas. Ellos también concurren al Rally Eurovespa.

Queda mucho camino para nuestras infatigables vespas, pero parece que la cosa no asusta a nuestras máquinas, a pesar de que soportan una carga de verdaderos borriquillos, al transportar dos personas con su correspondiente equipaje, más voluminoso que nunca por incluir en esta ocasión el traje regional para el Gran desfile de Bruselas.

Puntualmente, a las cinco de la tarde estamos todos los españoles en el bar de «La Croix» de Cerbere. Muchas caras amigas y representación de todas las edades y categorías sociales. La participante más joven es la señorita Merceditas González, de 12 años de edad que hace el viaje con su padre el Presidente del Vespa Club de Sevilla. Algunos vespistas pasan en edad del «medio siglo», pero eso no es nada comparado con el participante de Palencia, señor Diéguez, de 64 años de edad, que va dispuesto a retirar el premio al conductor de más edad que se otorgará en el Rally.

Los kilómetros que hemos hecho los representantes de España por el país galo, no han pasado desapercibidos para los franceses. Lucimos orgullosamente nuestra bandera en la parte delantera de la Vespa, contrastando con el color azul de nuestros uniformes y el blanco de los cascos, sobre los que se destaca la bandera nacional que, en la noche y al paso de los túneles, se ilumina centelleante como por mágico influjo de cada participante, al fin de mostrar al paso la presencia de España.

La «dulce Francia» se mostró explendorosa al paso de los vespistas españoles.

Interín

Faltan cinco etapas para llegar a los Pirineos

Esto quiere decir que las hostilidades entre los principales equipos surgirán de un momento a otro

Brest, 2.—Crónica de Marc Gaudichau, del servicio especial de Alfil.

Las últimas dos jornadas han sido ricas en emociones y en maniobras estratégicas de envergadura. No es sorprendente, pues, que hoy, entre Saint Brieuc y Brest se haya producido una especie de tregua, que en modo alguno puede ser reprochada a los corredores que salieron de Bruselas y, más concretamente aún, desde Versalles, están dando todo lo que pueden.

Los grandes equipos —francés, belga, Italia y Centro-Mediodía— necesitaban reagrupar sus fuerzas y recuperar algunas de éstas después de las duras batallas que han jalonado la marcha por tierras de Normandía y una primera parte de Bretaña. El Tour no ha terminado y faltan cinco etapas antes de que se llegue a los Pirineos. Esto quiere decir que las hostilidades pueden reanudarse de un momento a otro.

A excepción de una ofensiva realizada por Adriaenssens, que siguió a una escapada de Galdeano, en la que participaron Bahamontes, Hoevenaers, Thomin, Van Est, Hollenstein y Dotto, durante unos cuarenta kilómetros, los «grandes», rodeados por sus compañeros de equipo no apretaron demasiado los pedales. Incluso en el intento del campeón belga, el pelotón se limitó a forzar un poco la marcha sin que la ventaja excediera en momento alguno de un minuto.

Las figuras no se sentían hoy con ganas de reñir combate. En este ambiente se llegó a los 50 kilómetros. El inglés Brian Robinson, una de las figuras más simpáticas del Tour, realizó entonces una escapada al salir de Belle-Isle-En-Terre, acompañado de Dotto y Padovan. A los pocos kilómetros el trío llevaba 45 segundos de ventaja sobre Bahamontes y un minuto sobre el grueso del pelotón. El hecho de que el escalador toledano ocupase el 75 lugar de la clasificación, explica la libertad con que los demas corredores le concedieron. No obstante, el holandés Lahaye se lanzó en persecución del castellano que no pudo alcanzar a los de vanguardia. De esta manera llegamos a los cien kilómetros de recorrido; es decir con tres corredores destacados y seguidos de otros, mientras que el grueso del pelotón quedaba rezagado a poco más de dos minutos y medio.

En la última parte de la etapa las posiciones no cambiaron. Robinson, y Padovan entablaron un sprint por vencer en la etapa. En el sprint el italiano, que iba en cabeza, cerró el paso a Robinson en dos ocasiones, de manera manifiesta. No obstante, el inglés, saliendo por su derecha, se puso a la altura de su rival, tratando de demostrarle que, por lo menos, tenía las mismas probalidades que él de triunfar y que de no haber sido por estos entorpecimientos lo hubiera logrado. Los comisarios internacionales entendieron la última fase de la carrera de la misma manera y declararon vencedor a Brian Robinson.

Después del cuarteto en el que figuraba Bahamontes, llegó un pequeño pelotón formado por seis corredores y, finalmente, el gran pelotón, a tres minutos y 36 segundos de distancia del vencedor.

Por todo esto no ha habido cambios notables en la clasificación general. Hoy hubo dos nuevas víctimas, el bretón Lavigne y el italiano Fallarini, que sufrieron un accidente en el kilómetro 26 y han tenido que abandonar. El primero sufre fractura de la clavícula derecha y el segundo conmoción general lo que, a pesar de sus esfuerzos, le obligaron a ser trasladado al hospital de Guimgamp.

Este accidente repercutió en otros veinte corredores, entre los que figuraban seis belgas, cuatro italianos y el español Otaño, que quedaron rezagados y tuvieron que forzar la marcha durante más de 70 kilómetros para reintegrarse al grueso del pelotón.

Todo esto explica las razones por las cuales las figuras belgas e italianas no han sentido la necesidad de desencadenar contra los franceses una eventual ofensiva que hubiera provocado pérdidas en sus equipos respectivos. Por su parte los muchachos de Marcel Bidot, que desde hace dos días permanecen tranquilos, quieren conservar posiciones y prepararse para las futuras etapas. La de hoy no ha revestido ninguna novedad saliente.—Alfil.

Clasificación general después de la 7.ª etapa

Brest, 2.—Después de la etapa de hoy, la clasificación general de la Vuelta Ciclista a Francia se establece en la forma siguiente:

1 Voorting (Hol.-Lux.), 34-40-55.
2 Mahe (Francia), 34-41-55.
3 Geminiani (C.-Med.), 34-43-27.
4 Ex aequo: G. Desmet (Bélgica), 34-45-44.
Botella (España), ídem.
6 Bauvin (Francia), 34-47-13.
7 Morvan (O.-Sud.), 34-48-15.
8 Barone (P.-Nord.), 34-49-45.
9 Favero (Italia), 34-50-23.
10 Planckaert (Bélgica), 34-50-35;
11 Fore (Bélgica), 34-50-37; 12 Darrigade (Francia), 34-51-05; 13 Graczyk (Centro-Mediodía), 34-51-16; 14 Robinson (Internacional), 34-51-54; 15 Adriaenssens (Bélgica), 34-52-46; 16 Sabbadini (Oeste-Sudoeste), 34-53-18; 17 Gainche (Oeste-Sudoeste), 34-53-26; 18 Van Geneugden (Bélgica), 34-53-33; 19 Bobet (Francia), 34-53-48; 20 Ex aequo: Anquetil (Francia), 34-54-18; Nencini (Italia), ídem; Ernzer (Holanda-Luxemburgo), ídem; 23 Rohrbach (Centro-Mediodía), 34-54-24; 24 Elliot (Internacional), 34-54-32; 25 Picot (Oeste-Sudoeste), 34-54-59; 26 Van Den Borgh (Holanda-Luxemburgo), 34-55-28; 27 Polo (Centro-Mediodía), 34-55-42; 28 Ex aequo: Brankart (Bélgica), 34-56-20; Gaul (Holanda-Luxemburgo), ídem; Dacquay (París-Nordeste), ídem; 31 Traxel (Suiza-Alemania), 34-56-35; 32 Busto (Centro-Mediodía), 34-57-03; 33 Christian (Internacional), 34-57-43; 34 A. Desmet (Bélgica), 34-57-56; 35 W. Van Est (Holanda-Luxemburgo), 34-59-19; 36 Bergaud (Francia), 35-00-05; 37 Hoevenaers (Bélgica), 35-01-09; 38 Baffi (Italia), 35-02-44; 39 Padovan (Italia), 35-03-08; 40 Vlagen Bélgica), 35-03-45; 41 Delberghe (París-Nordeste), 35-03-59; 42 ex aequo: Bottechia (Italia), 35-04-41; De Jongh (Holanda-Luxemburgo), ídem; 44 ex aequo: Dall'Agata (Italia), 35-05-10; Thomin (Oeste-Sudoeste), ídem; David (París-Nordeste), ídem; 47 Brenioli (Italia), 35-05-38; 48 Ferlenghi (Italia), 35-06-08; 49 Reitz (Suiza-Alemania), 35-06-27; 50 **Manzaneque (España)**, 35-06-27; 51 Bolzan (Holanda-Lux.), 35-06-30; 52 Luyten (Bélgica), 35-06-43; 53 Groussard (Francia), 35-06-52; 54 Damen (Holanda-Luxemburgo), 35-06-35; 55 ex aequo: Pintarelli (Italia), 35-07-04; Cerami (Bélgica), ídem; **Bover (España)**, ídem; Loeder (Suiza-Alemania), ídem; Tueller (Suiza-Alemania), ídem; Dupre (París-Nordeste), ídem; Lemenn (Ceste-Sudoeste), ídem; Friedrich (Suiza-Alemania), ídem; 63 P. Van Est (Holanda-Luxemburgo), 35-07-06; 64 ex aequo: Nascimbene (Italia), 35-07-19; **B. Ruiz (España)**, ídem; 66 Dotto (Centro-Mediodía), 35-07-31; 67 Graueser (Suiza-Alemania), 35-07-47; 68 ex aequo: Barbosa (Internacional), 35-07-49; Brittain (Internacional), ídem; 70 Andresen (Internacional), 35-08-04; 71 Catalano Italia), 35-08-11; 72 **Bahamontes España)**, 35-08-22; 73 ex aequo: Kersten (Holanda-Luxemburgo), 35-08-46; Hollenstein (Suiza-Alemania), ídem; 75 Lamy (París-Nordeste), 35-08-57; 76 **Morales (España)**, 35-11-47; 77 Anglade (Centro-Mediodía), 35-11-55; 78 Schmitz (Holanda-Luxemburgo), 35-12-53; 79 Bourles (Oeste-Sudoeste), 35-13-19; 80 ex aequo: Mallejac (Oeste-Sudoeste), 35-21-54; Quentin (París-Nordeste), ídem; 82 Bober (París-Nordeste), 35-22-08; 83 Lahaye (Holanda-Lux.), 35-22-12; 84 Moucheraud (París-Nordeste), 35-23-04; 85 ex aequo: Colette (Centro Mediodía), 35-23-44; Gay (C.-Mediodía), ídem; Chaussabel (Centro-Mediodía), ídem; 88 **Galdeano (España)**, 35-23-48; 89 Hoorelbecke (París-Nordeste), 35-24-02; 90 Batista (Internacional), 35-24-33; 91 ex aequo: Gret (Suiza-Alemania), 35-24-40; Rolland (Centro-Mediodía), ídem; 93 Olsen (Internacional), 35-24-48; 94 Fávre (Suiza-Alemania), 35-25-23; 95 Varnajo (Oeste-Sudoeste), 35-27-48; 96 Ecuyer (Suiza-Alemania), 35-29-03; 97 Stablinski (Francia), 35-30-53; 98 Annaert (París-Nordeste), 35-31-48; 99 **Otaño (España)**, 35-36-40; 100 Pommer (Suiza-Alemania), 35-36-41; 101 ex aequo: Pipelin (Francia), 35-36-58; Walkowiak (Francia), ídem; Roudaut (Oeste-Sudoeste), ídem; 104 Privat (Francia), 35-40-28; 105 Bertolo (Centro-Mediodía), 35-47-80; **106 Moreno (España)**, 35-48-09; 107 **Suárez (España)**, 35-53-02; 108 Letendre (Oeste-Sudoeste), 35-54-41.—Alfil.

Bahamontes, héroe de la jornada, ha querido demostrar que no está acabado ni muchísimo menos

Hizo prácticamente una carrera contra reloj

Todos los españoles tuvieron una buena actuación

Brest, 2.—Bahamontes, héroe de la jornada, ha querido demostrar que no está acabado ni mucho menos y que puede brillar en cabeza de la carrera cuando él quiere.

Pero la hazaña de Bahamontes en la etapa de hoy, que ha hecho prácticamente una carrera contra reloj sobre un centenar de kilómetros, puede costarle caro en la prueba de mañana, que será en realidad una carrera contra reloj en el circuito de Chateaulin.

Bahamontes declaró: «No había decidido efectuar una carrera, mejor dicho, una aventura igual, pero solamente he querido provocar una caza detrás de los corredores de vanguardia, y una vez que me encontré con Lahaye, entonces decidí continuar mi marcha».

Añadió. «Ha sido para mí un recorrido duro, pero me ha dado la satisfacción de haber demostrado que los españoles no han perdido nada de sus brios».

Pero otros corredores españoles han estado también entre los primeros, dando a todos la impresión de que después del golpe de las primeras etapas, los españoles han logrado ahora una excelente moral.

Galdeano y Manzaneque han participado en muchas tentativas de fuga, mostrándose combativos en momentos oportunos.

Lo que harán mañana los españoles en la etapa contra reloj es difícil de predecir, pero parece que Bover, que es un gran sprinter, y que se ha reservado después de varios días, podrá dar mañana un buen golpe.

Todos los corredores españoles han llevado una carrera correcta, sabia, después de ver a Bahamontes lanzarse hacia adelante. Todos se mostraron combativos, y como quiera que está lejós aún la primera etapa de la Montaña, cabe esperar que todos alternarán con los demás corredoes. Hay ahora mucha confianza en ellos, y principalmente en su director técnico. Se les ha visto en todo momento en la línea de combate.—Alfil.

Clasificación individual de la séptima etapa

Brest, 2. — Clasificación de la séptima etapa de la Vuelta a Francia:

1.—Robinson (Internacional), en 4-03-31 (con bonificación (4-02-31).
2.—Padovan (Italia), en 4-03-31 (con bonificación, 4-03-01).
3.—Dotto (Centro-Sur), 4-03-39.
4.—Annaert (Centro-Sur), 4-05-06.
5.—Damen (Holanda-Lux.).
6.—La Haye (Holanda-Lux.).
7.—**Bahamontes (España)**.
Todos en el mismo tiempo.
8 Graczyk (Centro-Sur), 4-06-03.
9 Brenioli (Italia), 4-06-03.
10 Moucheraud (París-Nordeste).
11 **Manzaneque (España)**. Todos en el mismo tiempo.
12 Bolzan (Holanda-Lux.), 4-06-08.
13 Van Den Borgh (Holanda-Lux.), 4-06-10.

A continuación entró un gran pelotón al sprint y ganó Darrigade, de Francia, en 4-06-57.—Alfil.

14 Darrigade (Francia), 4-06-57; 15, ex aequo: Anquetil (Francia); Bauvin (Francia); Bergaud (Francia); Bobet (Francia); Grousard (Francia); he (Francia); Pipelin (Francia); vat (Francia); Stablinski (Fran Walkowiak (Francia); Baffi (Ita Bottechia (Italia); Catalano lia); Dall'Agata (Italia); Favero lia); Ferlenghi (Italia); Nascim (Italia); Pintarelli (Italia); Adri sens (Bélgica); Brankart (Bélg Cerami (Bélgica); A. Desmet (B ca); G. Desmet (Bélgica); Fore gica); Hoevenaers (Bélgica); Lu (Bélgica); Planckaert (Bélgica); Geneugden (Bélgica); Vlayen (B ca); **Botella (España)**; **Bover (E ña)**; **Galdeano (España)**; **Mo (España)**; **Moreno (España)**; **O (España)**; **B. Ruiz (España)**; rez (España); De Jongh (Hola Luxemburgo); Kersten (Holanda xemburgo); Win Van Est (Hola Luxemburgo); O. Van Est (Hola Luxemburgo); Voorting (Holanda xemburgo); Ernzer (Holanda-Lux burgo); Gaul (Holanda-Luxembur Schmitz (Holanda - Luxembur Ecueyer (Suiza - Alemania); F (Suiza - Alemania); Graeser (S Alemania); Gret (Suiza-Alema Hollenstein (Suiza-Alemania); xel (Suiza-Alemania); Friedrich za-Alemania); Loeder (Suiza-Al nia); Reitz (Suiza-Alemania); Tu (Suiza-Alemania); Batista (Inte cional); Christian (Internacio Barbosa (Internacional); Elliot ternacional); Brittain (Intern nal); Andresen (Internacional); sen (Internacional); Anglade tro-Mediodía); Bertolo (Centro diodía); Busto (Centro-Medio Colette (Centro-Mediodía); Gay tro-Mediodía); Geminiani (Ce Mediodía), Polo (Centro-Medio Rohrbach (Centro - Mediodía); lland (Centro-Mediodía); Chauss (Centro-Mediodía); Bourles (O Sudoeste); Gainche (Oeste-Sudoes Le Menn (Oeste-Sudoeste); Lete (Oeste-Sudoeste); Mallejac (O Sudoeste); Roudaut (Oeste-Su te); Morvan (Oeste-Sudoeste); (Oeste-Sudoeste); Sabbadini (O Sudoeste); Thomin (Oeste-Su te); Barone (París-Nordeste); quay (París-Nordeste); David (P Nordeste); Dupré (París-Norde Lamy (París-Nordeste); Quentin ris-Nordeste), todos en el mismo po que Darrigade, 4-06-57.

107 Varnajo (O.-Sudoeste), 4-1
108 Pommer (Suiza-Alem.), 4-2

Han abandonado: Lavigne (O Sudoeste); Fallarini (Italia).—A

"ENTRE VISILLO
CARMEN MARTIN G
PREMIO NADAL 1
PRECIO: 70 PESET
DE VENTA EN
LIBRERIA Y PAPEL
I. G. DIARIO-
PALENC
A LA PROVINCIA SE REMI
CONTRA REEMBOLSO

M.C.D.2022

Sesión de la Permanente Municipal

Se adquirirán 300 sillas por valor de 21.000 pesetas

El miércoles, a las ocho y media de la noche, se reunió en sesión ordinaria la Comisión Permanente del Ayuntamiento. Presidió el alcalde don Vicente Almodóvar Rodríguez, asistiendo los concejales señores Fuentes Castell, Maraña Quijada, Polo Martínez de Azcoitia, Saenz de Miera Delgado, Ramírez Sevilla, e Izquierdo Ruiz, así como el secretario e interventor de la Corporación, señores Urgelles de las Heras y Pérez Rodríguez.

Se aprobó una relación de facturas por la cantidad de 56.381'11 pesetas y una nómina de personal por 82'80 pesetas.

OBRAS.—Se concedieron licencias para ejecutar obras, a los siguientes peticionarios: don Manuel Monge, Compañía Telefónica, doña Teodora Nena, don Conceso Lanchares, don José Díez Maldonado, don Luciano Díaz, don Domiciano Casañe, don Juan Sierras, doña Encarnación de Bedoya, don José Grajal y don Esteban Pajares.

A don Carlos Domingo, se le autoriza el rasgado de una puerta en la pared que da a la rosaleda del Salón, para permitir el paso a la pista «Bolonia».

Sobre este asunto se estableció un ligero debate, sobre conveniencia o no de autorizar dicha puerta, por si el acceso a través de la misma pudiera producir deterioros en el jardín, según se estimaba por el informe del arquitecto municipal emitido al efecto. Como quiera que en otros dos informes de la Comisión de Obras y Jardines no había inconveniente para permitir la obra interesada, estimando que la misma no dañaría el parque, definitivamente se autorizó con el voto en contra del señor Izquierdo Ruiz, y condicionando tal permiso a la precariedad del mismo, en el sentido de que podrá clausurarse tal paso, si su acceso perjudicara al parque.

ANUNCIOS. — Autorízase a doña Filar Sánchez Arroyo la instalación de un letrero luminoso en un establecimiento de su propiedad sito en la calle Mayor.

BANDA. — Se autoriza la asistencia de la Banda Municipal de Música el próximo día 13, a la procesión y festival taurino que organiza el Sindicato Provincial de Transportes y Comunicaciones, con motivo de la festividad de su patrono San Cristóbal, previo pago de los arbitrios correspondientes, y a las procesiones organizadas por la Cofradía del Carmen, el día 16, y Sacramental de San Lázaro el día 6.

CEMENTERIO. — Se concedieron las siguientes propiedades de sepulturas: a doña Agueda Fernández Cantera y a doña María Alonso Gil.

ESTABLECIMIENTOS. — Se autoriza a don Clemente Triana la adquisición, mediante traspaso, de una frutería. Y a don Ramón Díez Orellana, la instalación del Circo Italia en el Batán de San Sebastián, durante los días del 19 al 27 del actual mes de julio.

Queda enterada la Corporación del informe emitido por el ingeniero municipal, sobre la instalación de una fábrica para abonos, a base de residuos cárnicos, que pretende la firma «Heraclio Domínguez», así como de la carta que dirige esta empresa, comprometiéndose a no derivar aguas residuales a las del río Carrión.

CUENTA DE GASTOS.—Se aprueba la cuenta que rinde la Depositaría Municipal, con motivo de los gastos ocasionados durante las pasadas ferias de Pentecostés, por un importe de 86.300'22 pesetas.

SILLAS. — Por la comisión de Gobierno y Festejos, se propone la adquisición de 300 sillas al precio unitario de 70 pesetas, e igualmente se propone que los alquileres de estas sillas se cobren a dos pesetas por silla y día, a cualquier entidad que solicite el uso de las mismas para actos particulares. Así se aprueba, pasándose el acuerdo al Pleno, para su ratificación, si procede.

CONCIERTO. — Se acepta la propuesta que hace la Comisión de Hacienda fijando el establecimiento del concierto mínimo para la celebración de festejos taurinos modestos, en 1.000 pesetas.

PLUS VALIA. — Vista la reclamación formulada por doña Ramona Rodríguez González, impugnando la liquidación de plus valía girada, e interesando nueva liquidación y devolución de 3.153'38 pesetas, cuyo reintegro a su favor, considera procedente, la Permanente, estimando ciertos los extremos aducidos en dicha reclamación, acuerda acceder a la misma.

SANEAMIENTO. — Se accede a la petición formulada por don Angel García del Amo y otros, sobre autorización para conexionar al colector y red de agua potable del municipio, las conducciones de ocho casas de nueva construcción, sitas en la Herrén de San Pablo.

Por don Emilio Casañé, en nombre de «Casañé, S. A.», se interesa que por la Corporación se tomen medidas para que se evite el vertido de tierras en el término del Prado de la Lana, ya que se obstruye la conducción de la toma de aguas de que se provee la fábrica de dicha sociedad, acordándose dar normas al servicio de Obras, para vigilar los vertederos y tomar las medidas procedentes.

GUARDIA MUNICIPAL. — Se autoriza la adquisición de placas para el personal de la Guardia Municipal.

PADRONES. — Se aprueba el Padrón de Anuncios del año 1958, que asciende a la cantidad de 116.420 pesetas, acordándose su exposición al público por el tiempo reglamentario.

VARIOS. — Se da cuenta de la comunicación que dirige a la Alcaldía el Ayuntamiento de Vitoria, agradeciendo el recibimiento de que fué objeto en Palencia el grupo de Danzas Txirimbil, durante su actuación en la misma.

Igualmente se conoce escrito del Ayuntamiento de Baltanás, transcribiendo acuerdo de agradecimiento de aquella villa, por la distinción de dar su nombre a una de las nuevas calles de esta capital.

Por el mismo motivo, se conoce otro escrito de agradecimiento del Ayuntamiento de Albacete.

EXPEDIENTE DE BAJAS. — Se anula, por duplicidad, un expediente sobre contribuciones especiales por las obras realizadas en la calle Lope de Vega y plaza del Gobierno Civil.

INMUEBLES. — Se autoriza a don Francisco Prieto, la ampliación de un inmueble para industria, en la calle de San Antonio, condicionado al informe del arquitecto municipal.

SERVICIO DEL MATADERO. — Visto el informe emitido por el director del Matadero, que se le interesó en su día por la Corporación, sobre asuntos de servicio relacionado con el personal del matadero que normalmente trabaja en la preparación de las reses de lidia, se acuerda recabar informe de la comisión de Matadero y de un perito Veterinario, para proceder a la oportuna reglamentación de este servicio.

CUARTEL DE LA GUARDIA CIVIL. — Por la Presidencia se informa de la entrevista mantenida con el director general de la Guardia Civil, en la que trató de la posibilidad de llevar a cabo la segunda fase de la construcción del nuevo cuartel de la Guardia Civil, que permitiría desalojar el viejo, declarado en ruina, y acometer en él las obras de urbanización pertinentes.

Resaltó las buenas impresiones que saco de esta entrevista, el inmejorable deseo de dicho director general de acometer con la urgencia precisa las obras en cuestión, que se traduciría en la inmediata visita a Palencia del comandante jefe de obras del Benemérito Cuerpo, para determinar el plan a seguir.

FIESTAS DE BURGOS. — Por el presidente de la Comisión de Festejos, señor Polo Martínez de Azcoitia, se informa de la visita realizada por una Comisión del Ayuntamiento de Palencia, a la ciudad de Burgos, expresamente invitados por su Ayuntamiento, para asistir, con una representación de coros y danzas de Palencia, a las fiestas celebradas por la vecina ciudad últimamente.

De la actuación triunfal de los coros y danzas palentinos, así como de las innumerables atenciones tenidas para la comisión y representación de Palencia por el Ayuntamiento de Burgos y Casa de Palencia en aquella ciudad.

Destacó el éxito de la caravana, donde figuraba una carroza de Palencia, y los esfuerzos económicos llevados a cabo por la Casa de Palencia en Burgos, tanto para agasajar a los visitantes palentinos, como para sufragar algunos gastos que cita; por lo que, a la vez que pide un voto de gracias por estas atenciones para el Ayuntamiento de Burgos y Casa de Palencia, solicita una subvención económica para esta última, que compense a la misma de algunos de los gastos tenidos en favor de nuestro Ayuntamiento y ciudad. Así se acuerda, consignando una subvención de 1.500 pesetas.

LIQUIDACION DE CUENTAS. — Expuesta al público en la forma y plazo reglamentario la liquidación de cuentas del año 1957, la Permanente aprueba la misma, acordándose su paso al Pleno a los efectos consiguientes.

Sin más asuntos de qué tratar, se levantó la sesión a las once menos cuarto de la noche.

"RELOJES SUIZOS A PLAZOS Y CONTADO"
Marcas de 1.ª calidad y reconocida solvencia. Garantía hasta 20 años. Pida Catálogo ilustrado
COMERCIAL RELOJERIA SUIZA
Apartado, 66. Zamora

POR ADJUDICACION DE OTRO,
se vende Tractor LANZ
22 H. P., en perfecto estado, Gas-Oil, y 2 machos, 6 años, 8 dedos. Crescente Díez. Villaviudas

La vida en la Región

Ha comenzado a rodarse un documental cinematográfico en color, sobre Avila

Con frío, "como enemigo" finalizan las fiestas de León y continúan las de Burgos

AVILA

DOCUMENTAL CINEMATOGRAFICO.—Ha comenzado el rodaje de un documental en «eastmancolor» y totalscope sobre Avila y su provincia.

Es productor y realizador, el director don Carlos Serrano; guionista y ayudante de dirección, don José Luis Barbero. La fotografía será de Manuel Rojas.

Se trata de llevar al celuloide algo así como un recorrido histórico-sentimental sobre los principales valores abulenses, filmando planos, tanto de los monumentos artísticos en su aspecto exterior, como de algunas de sus joyas pictóricas, detalles arquitectónicos que se guardan en su interior, pero excluyendo en todo caso el aspecto puramente turístico, sino como algo palpitante, imprimiéndole vida que rememore momentos, gestas, circunstancias, etc.

Esta realización será llevada a cabo principalmente en la capital, aunque también se complementará con una parte dedicada a la provincia, para lo cual se seguirá un itinerario en el que se encuentran comprendidos los pueblos de Cardeñosa, Arévalo, Madrigal de las Altas Torres, Piedrahita, Bonilla de la Sierra, Barco de Avila, Arenas de San Pedro, Mombeltrán, Pedro Bernardo, Guisando y El Tiemblo, deteniéndose en las principales huellas que nos legó la Historia de nuestros antepasados, en una especie de glosario y síntesis que recoja ambiente y significado particularmente.

En la capital serán tomados algunos exteriores como los de las Iglesias de Santo Tomás, la Catedral, San Vicente, convento de la Encarnación, etc., y también en distintos palacios y casas solariegas más representativas.

BURGOS

LAS FERIAS LUCHAN CONTRA EL FRIO. — El tiempo fresco que persistió durante la jornada de ayer, no acompañó a los festejos al aire libre, quejándose los burgaleses de lo desapacible de la temperatura.

A las seis de la tarde, actuó en la Plaza de Toros el espectáculo comico - taurino - musical «Carrousel Galas de Arte 1958» y a la misma hora tuvo lugar en las pistas de la Sociedad Tenis Club de Burgos el Campeonato interprovincial de Tenis, enfrentándose el grupo representante de aquella Sociedad y el del Real Tenis Club de Navarra, que se disputaron el trofeo «Ayuntamiento».

Posteriormente y en la Ciudad Deportiva, se celebró el encuentro de hockey sobre patines «IX Trofeo Excmo. Ayuntamiento de Burgos», entre los equipos «SNIACE», subcampeón de España y el de «Educación y Descanso», de Burgos, campeón provincial.

Con mucha concurrencia de público, a las once de la noche y en la Plaza Mayor, se corrieron unos toros de fuego, que hicieron las delicias de la multitud, entre las que destacaba la presencia de infinidad de niños.

Por su parte, en la Sociedad Tenis Club hubo una verbena, que se vió animadísima. En el «real» de la feria se celebraron bailes públicos, hasta la una de la madrugada.

LEON

SALIO LA CABALGATA. — Con el brillantísimo desfile de la Cabalgata, por las principales calles de nuestra ciudad, celebrado anoche, después de haber sido suspendido por el mal tiempo del día anterior, se clausuraron oficialmente las ferias y fiestas de San Juan y San Pedro.

La Cabalgata inició su recorrido desde San Marcos por la Avenida de José Antonio, a las diez y minutos de la noche. Abrían marcha motoristas anunciando productos de Casas comerciales y detrás los del Ayuntamiento. Seguían los gigantes y cabezudos con la Tarasca, este año remozada, que bailaban al compás de la dulzaina y tamboril. Luego la banda de trompetas y tambores del Frente de Juventudes; la carroza del Círculo Medina, que simbolizaba una embarcación bellamente empavesada; la Banda de Música de Aviación; la carroza de PIVA, que representaba una ballena; la carroza de Financiera Leonesa; la de ELSA, una cuidada representación de la verbena de San Antonio de la Florida, ocupada por lindas señoritas y niñas; los atabales; la Guardia Municipal de gala; la Carroza del Pregón, ocupada por la Reina de los Juegos Florales, acompañada de su cortejo de honor y de otras señoritas; y finalmente la Banda de Música Municipal.

SALAMANCA

INTOXICACION EN UNA BODA. — En la tarde del domingo, después de las ocho, empezaron a llegar al Hospital Provincial numerosos intoxicados, solicitando urgente asistencia médica.

Desde los primeros momentos se vio que todos ellos podecían evidentes sintomas de intoxicación digestiva. Estos síntomas, en líneas generales, eran los siguientes: vomitos, mareos, dolores de cabeza y frialdad y parálisis motora de las piernas. Hasta las últimas horas de la noche fueron llegando enfermos al Hospital, algunos de ellos más por la alarma que les había ocasionado la noticia, que porque se sintieran enfermos de verdad. En total quedaron en régimen de hospitalización veinticuatro pacientes, cuyo estado requería una vigilancia adecuada.

Los hechos fueron, al parecer, los siguientes: Numerosas personas, entre ellas varios niños, se reunieron el domingo aproximadamente a las tres de la tarde, en una pensión, para asistir al banquete de boda de dos jóvenes, que habían contraído matrimonio a últimas horas de la mañana. El «menú» servido fué el siguiente, por este orden: entremeses variados (fritos), ensaladilla rusa, pescado rebozado, huevos en salsa, tostón en ensalada, pastel, helado, café y licores.

El recién casado, Domingo Benito Martín, de 23 años de edad, dijo que: «minutos después de comer la ensaladilla sintió fuertes dolores de estómago y náuseas, a las que no dió en aquel momento excesiva importancia, debido a la emoción propia del día». Pero casi inmediatamente su esposa, Jacinta Barbero García, de 25 años, se sintió enferma, aunque los dos acordaron no decir nada, por no alarmar a los invitados.

Terminada la comida, los recién casados y sus invitados se reunieron en un local de fiestas para celebrar un baile, en el transcurso del cual varias personas empezaron a sentirse enfermas.

VALLADOLID

NUEVO PRESIDENTE DEL REAL VALLADOLID. — Como estaba anunciado, se celebró ayer la sesión o asamblea de compromisarios para elegir presidente del Real Valladolid. El acto tuvo lugar en el salón de sesiones del Excelentísimo Ayuntamiento, que se vió lleno de votantes. En la tribuna pública, numerosos socios y curiosos por presenciar la votación.

Una vez leída la lista de compromisarios, éstos emitieron su voto, siendo el primero en efectuarlo el ex presidente del Valladolid, don Juan Represa, quien fué muy aplaudido en el momento de subir al estrado y depositar su voto. Asimismo, el socio número uno, don Eduardo López Pérez, fué objeto de cariñosas demostraciones de simpatía.

Votaron en total 72 compromisarios, entre ellos dos señoritas, mejor dicho, una señora, doña Matilde Arenas de Bustamante, y la señorita Carmina Bielsa, las cuales escucharon nutridos aplausos al emitir su voto.

Efectuado el escrutinio, dió el siguiente resultado: don Carlos del Río, 61 votos; don Marciano Alonso, nueve; votos en blanco, uno; papeletas anuladas (por tachadura de nombres), una; total, 72 votos.

El presidente de la Mesa, señor Tejedor, proclamó presidente del Real Valladolid a don Carlos del Río, levantándose seguidamente la sesión.

SUCESOS EN LOS PUEBLOS

El Taf de Santander, arrolló y mató a dos personas en Amusco

A la entrada de Las Cabañas, el Rápido Santander-Madrid, también ocasionó la muerte a otro hombre

AMUSCO.—Sobre las cinco de la tarde del miércoles, en el paso a nivel, sin guarda, existente en el cruce de la vía férrea con el camino llamado de «Varonilla», el tren «Taf» procedente de Santander con destino hacia Madrid arrolló, ocasionándoles la muerte, a los vecinos de Amusco, Angel Rey Rey, de 39 años, casado, labrador y al muchacho de 13 años, Eutiquio Marcos Marcos, los cuales se dirigían a arar unas tierras.

Al parecer, y según comunica la Guardia Civil de Amusco, en cuya demarcación se halla enclavado el lugar del trágico suceso, la dirección contraria del viento impidió a las dos víctimas apercibirse de las señales acústicas del tren. Por otra parte, la proximidad de una edificación, conocida por la «caseta del tío Manguelo», enclavada al pie del paso a nivel dificultó toda visibilidad, arrollándoles cuando se hallaban cruzando la vía.

Angel Rey sufrió horribles mutilaciones, hasta el punto que en la inspección ocular del lugar se hallaron algunos despojos a unos ciento cincuenta metros del centro de la caja de la vía.

A su vez, Eutiquio Marcos fué lanzado por el tren a un distancia de 38 metros del paso a nivel, cayendo a una alcantarilla con agua, situada a unos nueve metros de la vía, de donde fué extraído por algunos viajeros del «Taf» aún con vida, pero con tan graves lesiones, que también falleció instantes después.

Ambos marchaban montados en sendas mulas, que igualmente resultaron muertas y dispersados sus restos en una extensión de más de cuatrocientos metros.

En el lugar del suceso se personó el Iltmo. Sr. Juez de Instrucción de Astudillo, quien ordenó el levantamiento del cadáver y práctica de las diligencias correspondientes.

El luctuoso accidente ha producido general consternación en el vecindario de Amusco, donde las dos víctimas eran muy apreciadas.

LAS CABAÑAS DE CASTILLA. — A la llegada del rápido de Santander-Madrid a la estación de Las Cabañas de Castilla, sobre las dos menos diez de la tarde de hoy, arrolló, produciéndole la muerte, a un individuo, cuando el tren entraba ya en agujas.

La víctima, a causa de las heridas, quedó completamente desfigurada, dificultándose su identificación, gestiones éstas que se están llevando a cabo por el Juzgado correspondiente, personado en el lugar del suceso.

RECUERDOS VIEJOS

HACE 50 AÑOS

NOTICIAS DEL DIA 4 DE JULIO DE 1908

LOS FERROCARRILES SECUNDARIOS. — Por la jefatura de Obras Públicas, queda abierta la información pública relativa a los proyectos de los ferrocarriles secundarios de Palencia a Villalón y Medina de Rioseco a Villada, presentados por don Manuel Bellido González, señalándose un plazo de 30 días para presentar reclamaciones.

LOS MERCADOS. — Con bastante animación vienen celebrándose los mercados semanales en las distintas localidades de la provincia, realizándose numerosas operaciones, a los precios que a continuación se indican.

Trigo, a 47'50 reales las 92 libras; cebada, a 25 reales la fanega; garbanzos de 100 a 120 pesetas los 100 kilos; alubias de 60, las pequeñas, a 120 las grandes, los 100 kilos; harina, a 17 reales la arroba de primera clase, a 16 la de segunda y a 15 la de tercera; patatas, a 8 reales la arroba; aceite a 50 reales la arroba; vino tinto, a 15 reales el cántaro, el blanco a 14; huevos, a 4 reales la docena; salvados, a 12 reales la fanega; guisantes, a 40 reales la fanega; bueyes de labor, a 2.000 reales uno; novillos de tres años, a 1.700; añojos y añojas, a 1.000; vacas cotrales, a 900; cerdos al destete, a 128; de seis meses, 260; de un año, a 60 reales la arroba; de año y medio, a 40; ovejas, a 70; emparejadas a 80; carneros a 90; corderos, a 18; lana, a 60 reales la arroba; blanca fina, a 75; basta, a 22; negra fina a 37, basta, a 29; pieles de cabrito, a 80 reales la docena y de cordero, a 70.

CASA DE SOCORRO

LESIONADOS. — El personal de servicio en la Casa de Socorro, ha prestado asistencia médica a los siguientes:

Miguel Angel Ortiz, de 9 años, herida incisa en la región parietal izquierda.

Beatriz García, de 9 años, herida contusa en la región frontal derecha.

BOLSA Y FINANZAS

Cotizaciones de los mercados de valores e impresiones de la jornada facilitadas por el BANCO DE BILBAO y la AGENCIA CIFRA correspondiente al día 2 de julio de 1958

BOLSA DE MADRID

Madrid, 3.—En la primera parte de la sesión se mantuvo la orientación recuperativa que acusó la Bolsa en la jornada anterior, si bien el negocio no totalizó cifras de importancia. Los corros que operaron en la última parte se movieron con discretas presiones de la oferta, lo que se produjo en desiguales recortes en los precios como en la jornada anterior, el grupo mejor dispuesto de la sesión fué el de Industrias Eléctricas. Por el contrario, la acción del papel se centró en los títulos siderometalúrgicos. En el mercado de derechos se mantuvo la demanda para lo de Eléctrica Madrileña, Fecsa y Papelera Española.

BANCOS: Crédito Industrial, 156.—Central, 532.—Banesto, 658.—Popular, 390.

ELECTRICAS: H. Española, 269.—H. Cantábrico, 183.—Nansa, 135. — Sil, 202,5.—Sevillana, 148.—Madrileña, 179,5.—FECSA, 220. — Fenosa, 190.—Leonesas, 180.—Chorro, 128. — Reunidas Zaragoza, 138.

SIDEROMETALURGICAS: Auxiliar FF. CC., 460.—Material y Construcciones, 195. — Manufacturas Metálicas M., 117.—Seat, 300. — Fasa, 455.

MINERAS: Duro-Felguera, 270. — Rif, 705.—Ponferrada, 770.

QUIMICAS: Explosivos, 300.—Petróleos, 572.—Hidro-Nitro, 164.

CONS. E INMOBILIARIAS: Dragados y Construcciones, 196.— Urbanizadora Metropolitana, 510.—Inmobiliaria Metropolitana, 158.—Alcázar, 98.—Urbis, 148.—Celsa, 103.—Cantabria, 117.—Vallehermoso, 150.

ALIMENTACION: Ebro, 506. — El Aguila, 437.—G. Azucarera, 191.

TEXTILES: Fefasa, 253,5.—Sniace, 385.

VARIAS: Campsa, 186.—Construcción Naval, preferentes, 162.—Telefónicas, 232,5. — Marconi, 113. — Transmediterránea, 191.—Metro Madrid, 150.—Hidrocivil, 136.

DERECHOS: Madrileña, 39. — Guindos, grandes, 43.—Idem, pequeños, 5.—Fecsa, grandes, 156.—Idem, pequeños, 37.—Santa Bárbara, 40.—Chorro, 4'5.—Aluminio, 130.—Papelera, 415.

BOLSA DE BILBAO

Bilbao, 3.—La sesión de Bolsa se ha desenvuelto en un ambiente más laborioso que lo habitual pero tan irregular como las precedentes. Ha despertado preferente atención la contratación de acciones y derechos de Papelera Española, cotizadas las primeras a 320-325 y 327'50, y los segundos a 410, 411 y 420, lo que representa unas ganancias de 7'5 y 25 puntos respectivamente. En el resto del negocio merece consignarse los avances casi absolutos de los valores eléctricos, aunque sin superar ninguno los cuatro enteros que ganó Española. En los demás valores se han registrado alternativas de escasa consideración, siendo las más acusadas las pérdidas de cinco enteros en Campsa, Explosivos y Cementos de Lemona.

BANCOS: Banco de Bilbao, 710.—Banco de Vizcaya, 662.

QUIMICAS: Papelera Española, 327,5.—Siga, 150.—Unquinesa, 293.

VARIAS: Vascongados, 147.—Sierra Menera, ordinarias, 235.

SIDEROMETALURGICAS: Altos Hornos, 283.—B. Wilcox, 464.—Euskalduna, 290.—S. Bárbara, 164.

ELECTRICAS: Iberduero, ordinarias, 282.—Idem, nuevas, 263.—Idem, novísimas liberadas, 260. — Viesgo, 211.—R. Zaragoza, 137.

BOLSA DE BARCELONA

Barcelona, 3.—Muy animado estuvo el corro de acciones en la sesión de Bolsa de hoy, realizándose gran número de operaciones, especialmente el grupo eléctrico, donde afluyó el dinero, pero las diferencias fueron de poco volumen. Los demás valores cotizados siguieron igual norma, manteniéndose la mayoría de ellos, y otros ganando pequeñas diferencias. Quedó mucho dinero para futuras operaciones en el grupo eléctrico, y menos, en los demás valores, especialmente los locales. En los otros corros, negocio muy limitado.

Petróleos, 575.—Explosivos, 302. — Cros, 625. — La Maquinista, 149. — Aguas de Barcelona, 225. — Motor Ibérica, 1.650. — Carburos Metálicos, 605.—Tabacos Filipinas, 607.

BANCO DE BILBAO
Banca. — Operaciones de Bolsa. — Pago de negociables de trigo
Mayor Pral., 113. — PALENCIA

BANCO DE SANTANDER
Fundado en 1857
Banca - Cambio - Bolsa
Caja de Ahorros
Mayor Pral., 70. PALENCIA

Un abogado y un técnico agrícola a su servicio, suscribiéndose a MIES. Revista mensual. Suscripción: 36 pesetas al año. Apartado, 15. Palencia.

anuncios por palabras

Alquileres

CEDERIA buen local propio para venta maquinaria agrícola, calle muy comercial. Informes, Lope de Vega, 3.

ALMACEN se precisa. Ofertas al Apartado de Correos núm. 32 ó al teléfono 3269.

ALQUILO Santander, temporada, dos habitaciones amuebladas, derecho cocina, y piso siete camas, nuevo, céntrico. Apartado 367. Santander.

SE ALQUILA cochera. Rafael López. Automóviles. Palencia.

ARRIENDO local industria. Santa Ana, 4. Informes, teléfono 3097.

Automóviles

VENDO "Rubia" nueve plazas. José Plaza. Becerril del Carpio.

SE VENDE camioneta Fiat, 11 HP., carga 1.500 kilos, impecable, toda prueba. Informes, Agencia España.

Ganados y aves

VENDO mula media edad a elegir entre dos. Irineo Tejido. Palacios del Alcor.

VENDO pollos para carne. Carretera de Carrión, tercera huerta.

SE VENDEN dos carneros nuevos para sementales. Amusco. Juan de Hoyos.

VENDO lote pollitas un mes, inmejorables. Gabriel Abalo. Ampudia.

POR SOBRANTE, caballo cinco años, cinco dedos, macho diez años, seis dedos, macho diez años, seis dedos, a prueba. Colón, 40. Frutería, Palencia.

SE VENDEN 100 pollas de dos meses y 100 de mes y medio. Ampudia. Santiago Vaente.

VENDO caballo y yegua bretones, cinco dedos, seis años, toda prueba. Ciudad Universitaria, núm. 8. Palencia.

HARINA de huesos 28'37% proteínas. Inmejorable. Establecimientos Heraclio Domínguez. Palencia.

GANADEROS: pulpa de Monzón, se vende de 100 sacos en adelante precio especial. Benigno Martín. Manuel Rivera 5. Teléfono, 2718.

CARNEROS superiores se venden. La Encomienda. Magaz.

SE VENDEN chotos de siete y ocho meses. Huerta de la Vega. Aquilino Montes. Villamuriel.

VENDO caballo 6 años, 5 dedos, toda prueba. Mariano González. Pastores, 10.

¡PRUEBAS! ¡Pruebas! en 24 horas mejorarán sus gallinas dándoles "Galliol". Farmacias y Droguerías.

VENDO novillo raza suiza, 22 meses. Angel Tejedor. Ayuela de Valdavia.

VENDO yegua, 4 dedos, 7 años, toda prueba. Carretera Valladolid, kilómetro 4.

VENDO 18 ovejas. Apolinar Marcos. Valcabadillo.

VENDO caballo y yegua bretones, cinco dedos, seis años, toda prueba. Ciudad Universitaria, número 8, segundo. Palencia.

Maquinaria y Reparaciones

GRUPOS para riego eléctricos, gasolina y aceite pesado, mangueras y accesorios para los mismos y maquinaria agrícola en general. Tejeda y Cía., S. L. Palencia.

ENSACADORAS metálicas, aventadoras, segadoras, rastrillos, vuelvetrillas, motores, grupos moto-bombas, prensas de uva y paja, mangueras, correas, poleas y cojinetes. Piezas de recambio. Almacenes Pinacho.

CORREAS cuero, goma y lona y trapezoidales, carretillas, tornillería surtida. Almacenes de Maquinaria, Sobrinos de Fidel Diego, S. R. C. Palencia.

NEUMATICOS, correas de ventilador, correas trapezoidales. Navamuel. Casado del Alisal, E. Teléfono 1937.

MAQUINARIA agrícola, arados, aperos diversos, remolques, tractores "Lanz". Félix del Paso.

VENDO trilladora «Ajuria» núm. 95, con motor eléctrico, tercera campaña. Epifanio Prieto. Grijota.

VENDO máquina segadora Ciervo, peine danés. Aureliano. Lantadilla.

VENDE segadora «Deering», reformada, buen estado. Gabriel Pérez. Lantadilla.

VENDO motor Rex, gasolina, 20 HP., toda prueba, barato. Emiliano Férez. Sandoval de la Reina (Burgos).

VENDO motor Rex bomba. Justino Gutiérrez. Villoldo.

Pérdidas

PERDIDA maleta entre Villafolfo y Perales. Entregar Empresa Aja.

PERDIDA toldo Herrera Alar, encontrado un señor con bicicleta. Entregar cuartel Alar. José Plaza. Becerril del Carpio.

Trabajo

SE NECESITA vaquero con buenas referencias en Revenga de Campos. Dirigirse a la Viuda de Seijo.

SE DA VIVIENDA en huerta por guardar. Panaderas, 22.

SE NECESITA chica o señora. Bar Carranza. Palencia.

NECESITO tractorista, vivir finca, 7 kilómetros Palencia. Razón: Pedro Moreno. Finca Nueva. Carretera Villalobón, kilómetro 2.

SE NECESITA ayudante de camarero. Hotel Castilla. Palencia.

MECANICO motocicletas joven, se precisa, buenas referencias y persona mayor propia jubilado guardia civil, etc., con honradez cargo de confianza y poco trabajo. Autogarage Europa. Teléfono 3235.

OBRERO agrícola, dándole casa. Se necesita. En Husillos. Fermín Calzada, o en Palencia. Mayor, 99. Comercio.

SE NECESITAN pastores ovejas, que serán bien retribuídos. Dirigirse a Aguilarejo, S. A. en Corcos-Aguilarejo (Valladolid).

COSECHADORA autopropulsada. Desearía cosechar trescientas hectáreas para comenzar del 15 al 20 del actual. Tratar con Angel Torres. Mayor, 142, interior. Palencia.

ELECTRICISTA especializado y mecánico competente se precisan en Agencia D K W. Palencia.

SE OFRECEN tres obreros agrícolas en Venta de Baños. Calle Colón, 22.

SE NECESITA asistenta o muchacha joven. Informes, Mayor, 150. Rincón.

SE OFRECE conductor, carnet primera. Informes, Administración.

APRENDIZAS faltan, de 14 años, para trabajo manual ligero. Avenida Viñalta, 4.

Traspasos

TRASPASO o vendo fábrica de mosaicos en importante pueblo provincia León, instalación moderna. Informes: Mosaicos Montiel. Telf. 1112. León.

Varios

"LA HORTENSIA". Mosaicos, pavimentos y trabajos en piedra artificial.

LAVADORAS, calentadores, duchas, termos, artículos para el cuarto de baño. Ferretería Isasmendi - Madrigal.

VENDO por sobrante de labranza, tractor Jonh Deere, 22-24 H. P., dos mulas de 3 y 5 años, buena alzada, y carro de varas medio uso. Villamartín de Campos. Arsenio Incláu o en Palencia, Berruguete 1, segundo.

VENDO carro varas con arreos, motobomba 3 HP. Rese, con manguera, buen uso. Moisés Payo. Villasirga.

VENDO dos carros y varios aperos de labranza. Mariano Dueñas, en Dueñas.

CAL VIVA y yesos todos los días, grandes existencias. Carretera Villalobón. Madrigal.

BUENOS precios en trapo, papel y hierro. Chatarrería Angeles. Carretera La Julia. Junto a los Maristas. Teléfono, 2552.

PLACAS uralita para tejados. Decorativas para cuartos de baño, duchas, cocinas, fachadas, establecimientos comerciales, etc., inalterables a la humedad y elementos atmosféricos. Uralita. Agencia Oficial de Ventas, Avenida José Antonio, 7. Teléfono 1455. Palencia.

SE VENDE par mulas a elegir, beldadora "Ajuria", arado viñedo con varas, dos arados Chatanoga, grada discos, 12 gradas para mulas o tractor, cuatrisurcos para tractor, cultivador de nueve rejas para tractor, una pieza de tractor Ferguson, dos carros de par y moto Montesa. Facundo. Amusco.

COCINAS de hierro y esmaltadas, cuartos de baño, económicos y lujo, precios afinados. Pastor. Modesto Lafuente, 20. Palencia.

VENDO segadora "Deering", trisurco "Parson", arados y carretillo, medio uso. Cipriano Aedo. Villasirga.

VENDO carro elegir entre dos y máquina segar. Benjamín Martín. Renedo del Monte.

MATERIALES de saneamiento "Roca", "Arsani", las marcas de garantía. Almacenes Grajal, Martínez de Azcoitia, 15.

VENDO máquina segadora "Masa", peine danés, aventadora "Alonso", con motor eléctrico, otros aperos labranza, todo buen uso. Constantino Arconada. Villaherreros.

VENDO carro en buen estado y arreos. Villoldo. Emeterio Calvo.

VENDO, por haber efectuado toma del Canal de Castilla y en estado casi nuevo, un moto-bomba gasolina de 3 HP. con carretilla y 11 m. tubería; un electro-bomba de 2'5 HP. con 12 metros tubería y llave compuerta bronce; un electro-bomba de 2 HP. con 9 m. tubería; un contador trifásico; un voltímetro; 8 postes de 7 m. con viguetas cemento y 2.500 metros de varilla de cobre y cable de varias secciones. Obeso. Abarca.

Vehículos

BICICLETA "Orbea", económica, véndese. Comandante Ramírez, 6, derecha.

VENDO carro varas nuevo, aperos nuevos. Juvencio Moreno. Villamediana.

VENDO carro violín y aparejada. Tratar, Quirino Abril. General Mola, 158, segundo. Palencia.

VENDO moto M. V., de 125. Donato Martín. Santervás de la Vega.

CARROS par y varas, ruedas diversos tamaños, vende o cambia. Arsenio Pérez. Carretería Osorno.

Ventas

LABRADORES. Sacos nuevos de yute se venden. Almacenes Sánchez. Avenida Valladolid, 35.

VENDO planta tomate, pimiento, lechuga, berza, repollo, coliflor, lombarda, col, guindillas, escarola, cinio. Carretera Valladolid. Emilio Aguado.

TRILLOS de Astudillo, ventas en almacenes de piensos y sacos de Hijos de Ildefonso López Escapa. Palencia.

LABRADORES: La Cigaleña dispone de vinos manchegos, claretes y tintos de todas las procedencias. Precios y condiciones de pago en el mismo almacén, en Palencia. Casado del Alisal, 26. Teléfono, 1641.

TUBOS de hierro de 4,5 centímetros diámetro, vendo. Abundio Gallinas. Osorno.

PIANO cuerdas cruzadas, cuadro hierro, vendo. Teléfono 2455.

PARTIDA bidones de 50 litros, 150 pesetas unidad. Alisal, 63.

VENDO corte alfalfa superior. Carretera Valladolid, kilómetro 4.

M.C.D.2022

La lucha continúa en El Líbano

Nuevos actos terroristas de los rebeldes, que hicieron saltar un edificio de tres pisos en Trípoli

Trípoli (Líbano), 3.—Los rebeldes han hecho saltar con dinamita un edificio de tres pisos situado a 250 metros de la sede de las Naciones Unidas en esta ciudad. La casa quedó reducida a un informe montón de escombros. Casi inmediatamente comenzó un tremendo tiroteo en las inmediaciones. La lucha duró cerca de dos horas. Al amanecer la ciudad quedó en calma y por las calles salieron los vendedores de frutas y verduras.—Efe.

INVESTIGACION EN TERRITORIO REBELDE

Trípoli (Líbano), 3.—Tres equipos de observadores de las Naciones Unides han salido de aquí esta mañana, dirigiéndose hacia el norte para realizar la primera investigación en gran escala en territorio rebelde. La dirección que han seguido ha sido hacia Zenade, a 24 kilómetros, hacia Halba, a 12 kilómetros al noroeste y hacia la frontera siria, que dista 40 kilómetros de Trípoli.

Durante la noche, el fuego de fusilería y armas automáticas fué esporádico, pero la ciudad permanece en calma. En Beirut se informa que durante la noche se produjeron algunos encuentros con fuego de ametralladora en el sector rebelde de Basta.

El ex primer ministro Saeb Salam, dirigente rebelde de Beirut, se entrevistó con otros dirigentes rebeldes y también habló por teléfono con los de la zona de Trípoli. Asimismo se informa que Salam ha asumido el título de «comandante en jefe de las fuerzas populares en Beirut». Mientras tanto, el grupo observador de las Naciones Unidas, envió anoche su informe al Consejo de Seguridad y se cree saber que el informe contiene los resultados de las investigaciones sobre las acusaciones libanesas de «una continua y masiva infiltración de hombres y armas procedentes de Siria».—Efe.

FUERTES ATAQUES CONTRA LOS REBELDES

Trípoli (Líbano), 3.—Los aviones a reacción de las fuerzas aéreas libanesas y la artillería gubernamental atacaron a los rebeldes drusos en las laderas de las colinas que dominan Ain Ab, durante seis horas la pasada noche y el amanecer de hoy, según han anunciado fuentes gubernamentales en Beirut. La lucha en aquel sector duró todo el día de ayer, y a última hora fueron enviados refuerzos del partido O. P. S., creyéndose que hoy continuará el ataque de los gubernamentales contra los drusos.

El primer equipo de observadores de las Naciones Unidas, salió al amanecer de hoy acompañado por guías suministrados por el propio jefe rebelde Rachid Karami.—Efe.

EXPLOSION

Beirut, 3.—Una gran explosión ha sacudido la parte central de Beirut. Los primeros informes dicen que la explosión se produjo al estallar una gran carga de dinamita en un coche vacío, aparcado cerca de un «cine».

Informes de Trípoli anuncian que la lucha ha continuado en algunas zonas de aquella ciudad, aunque algunas banderas blancas en señal de tregua, ondean en varias casas cercanas al puerto. La lucha continúa asimismo al sur de Einab, 20 kilómetros al sureste de Beirut.—Efe.

Incendio en Hollywood

Las pérdidas en los estudios de la «Metro» se elevan a dos millones de dólares

Hollywood, 3. — Un incendio que se produjo en los Estudios cinematográficos de la M. G. M., ha destruído los laboratorios de sonido, considerados como los segundos del mundo. La producción cinematográfica se ha visto obligada a suspender el rodaje. No ha habido víctimas.

Según los cálculos hechos hasta ahora, las pérdidas se elevarán a más de los dos millones de dólares, gracias a la rápida intervención de los bomberos que extinguieron el fuego que podía haber ocasionado daños mayores.—Efe.

EE. UU. ampliarán la ayuda nuclear al mundo libre

Eisenhower aprobó la Ley

Wáshington, 3. — El Presidente Eisenhower, ha aprobado la ley en virtud de la cual los Estados Unidos podrán ampliar el programa de defensa nuclear de los países del mundo libre, facilitando a éstos, secretos y materiales del propio arsenal norteamericano.

El presidente ha firmado el documento que permitirá ciertos intercambios de datos nucleares y el envío a los países del mundo libre de explosivos nucleares. — Efe.

Se han importado veinte mil toneladas de patatas

La nueva cosecha es bastante abundante

Madrid, 3. — Dentro de la actual quincena comenzará la recolección de la nueva cosecha de patatas, que es bastante abundante. Ante la escasez que hay en algunas capitales de este tubérculo, la Comisaría General de Abastecimientos ha importado veinte mil toneladas, que están llegando en estos días a puertos españoles y que se distribuirán no sólo en los grandes centros de consumo, sino en todas aquellas provincias donde es preciso hacer el enlace hasta la recogida de la cosecha.—Cifra.

HOY se presentan en el PRINCIPAL

Angel de ANDRES y Maestro CABRERA

al frente de su

GRAN COMPAÑIA DE REVISTAS

y el ESTRENO de

UNA MUJER EXPLOSIVA

(La revista de las mujeres bonitas)

La mejor partitura del Maestro CABRERA

La mejor creación de Angel de ANDRES

La EXPLOSION de la temporada 1958

Encantadora: SALOME DE MARCOS Supervedette

Guapísimas: MARUJA FRAGUAS y MARUJA ESCOBAR

Graciosísimo: TITO MEDRANO

Extraordinaria: CHITI JUAREZ

6 bailarinas — LAS BRONDEN-ANDERSEN Ballet alemán — 6 boys

12 MODELOS - 15 VICETIPLES - 20 ACTORES

¡¡¡TODO ESTO EN!!!

UNA MUJER EXPLOSIVA

que HOY y MAÑANA se representará en el

TEATRO PRINCIPAL

DOS UNICOS DIAS DE RISA, ALEGRIA Y BELLEZA EXPLOSIVA

Nuestras crónicas del extranjero

René Coty: "Mi deber es partir"

El Presidente francés desea dimitir cuando estén elegidas las dos Asambleas

¿Será De Gaulle el próximo Jefe de Estado?

Nota de Redacción.—**Bajo este título, el semanario francés «Aux Eccutes», ha publicado una información, de la que ya se hacía eco hace unas semanas en una de sus crónicas, Marcel Gap, uno de los corresponsales de la Agencia «Fiel» en París. Por su interés actual, la reproducimos íntegramente para conocimiento de nuestros lectores.—(FIEL).**

El Presidente de la República se ha explicado largamente, afectuosamente, con el general De Gaulle:

—Estoy a su lado, continuaré a su lado hasta el fin de la batalla, apoyaré su acción para el referéndum. Cuando las dos Asambleas estén elegidas, a continuación, me iré yo...

El Presidente del Consejo protesta. Entonces M. René Coty:

—Mi querido general, no me he desviado un milímetro de mi posición. Insistí, hace muy poco, para que el presidente del Consejo, entonces era M. Pflimlin, previese su dimisión en caso de una Constitución modificada. Debo ser fiel a esta actitud cuando yo soy el que está en causa.

Para explicar su posición, claramente:

—La nueva Constitución va a prever un nuevo modo de elección para el jefe del Estado. Habrá que designar a un presidente de la República y de la comunidad francesa. Yo no puedo aceptar que mi mandato se prolongue, tácitamente.

El general De Gaulle previó entonces una candidatura René Coty:

—Estoy casi al fin de mi septenado, respondió el Presidente de la República, y dichoso de verlo terminar dentro de la experiencia que desde hace mucho tiempo he deseado.

La entrevista fué más lejos. Tras las elecciones habrá dos cargos por proveer: el de un jefe del Estado, con poderes reforzados, el de un presidente del Consejo cuyas prerrogativas se verán considerablemente extendidas.

Si el general De Gaulle se viese llevado a la Magistratura suprema, habría que encontrar a un presidente del Consejo para terminar la tarea emprendida.

Podemos decir que M. Coty y el general De Gaulle han pasado revista a los posibles candidatos.

Y que no se han detenido en ningún nombre.

—La prueba del poder abrirá paso a los valores y confirmará los caracteres, concluyó M. René Coty.

Gomulka puede caer de la noche a la mañana

Moscú se dispone a poner a un stalinista en el Gobierno de Varsovia

Viena.—Los rumores según los cuales Gumulka está atado de pies y manos por el Kremlin y que de la noche a la mañana puede ser arrojado de su puesto para ser sustituído por un stalinista, continúa circulando insistentemente, a pesar de los mentis repetidos de las fuentes polacas.

Según noticias procedentes de Belgrado, el primer ministro polaco, cuya posición ideológica se viene observando desde hace tiempo con desconfianza por Moscú, ha caído en desgracia irreparablemente ante Jruschof porque osó decirle que desaprobaba las ejecuciones de Budapest.

Gomulka, según estas fuentes, dió a conocer a Jruschof su punto de vista decididamente contrario a estas ejecuciones a través de las conversaciones privadas que los miembros de Politburo polaco, Adam Rapacki y Román Zambrosvki, han celebrado con los dirigentes soviéticos.

El propio ministro de Asuntos Exteriores polaco, Rapacki, ha admitido implícitamente la veracidad de estos rumores, al decir a los periodistas que le interrogaron sobre este particular hace unos días que ignoraba cuál era la opinión de Gumulka, pero que podía afirmar que, a su juicio, si el primer ministro polaco hubiese tenido informaciones acerca del propósito de los dirigentes de Budapest de ejecutar a Imre Nagy y a sus compañeros, «no habría visitado Hungría este año».

Según otras fuentes vienesas, Gomulka, por el contrario, comunicó directamente a Jruschof su desaprobación por las ejecuciones de Budapest. El modo de que sirvió para hacer llegar a Jruschof su opinión, no está claro pero tiende a predominar la opinión de que utilizó una nota personal y secreta que llegó a manos del jefe del Kremlin.

Lo cierto es que es sintomático que Gomulka, aunque de todas partes le atribuyen una posición contraria a la ejecución de Nagy y de otros jefes de la revolución húngara de 1956, no se ha preocupado de presentar un mentís oficial y ha continuado escrupulosamente encerrado en el silencio desde el día en que Radio Budapest dió la noticia de las ejecuciones y penas dictadas en el proceso de la capital húngara.—(FIEL).

FRISO DE PRENSA

"Ya" destaca el éxito de los inventores españoles en Bruselas

Madrid, 3.—«La crisis de las formas políticas parlamentarias, la crisis de la democracia, en suma, es un hecho perceptible y denunciado desde los comienzos del siglo XX», escribe «Arriba», en su editorial que titula «La agonía de los partidos», al comentar el discurso del delegado nacional de Prensa y Propaganda, pronunciado en la Universidad de Oviedo. «Jesús Fueyo —dice— ha testificado la gravedad de la crisis. Su base de argumentación responde a un planeamento de inapelable lógica. La puntual disección que ha hecho de la crisis y de sus causas, le ha llevado a desentrañar el perfil auténtico de la fase de revisión que estamos viviendo. Y a decir de ella, el verdadero cariz de la tensión dialéctica a que asistimos de cara al futuro político de la humanidad. Frente a frente están las Internacionales, que ocultan pretensiones imperialistas, y los movimientos nacionales, por medio de los cuales puede llegarse «en una coordinación de los intereses a escala mundial, salvando la personalidad histórica de las naciones y la libertad individual y política de los hombres».

«A B C» resucita una apocalíptica profecía de don Emilio Castelar cuando se refería al peligro de Rusia para Europa, previsto ya en aquel tiempo y aun mucho antes. «Tenía —escribe— el presagio precedentes notorios, que en realidad es uno mismo, el de Donoso Cortés y el del poeta García Tassara». Estima que el caso de Castelar es más «significativo» al considerar que «el resumen de los fines comunistas que tenemos al descubierto, no puede hacerse con mayor precisión «sustentar el ateísmo materialista en la ciencia y procurar la terrible anarquía internacional en política». Este objetivo —añade «A B C»— es el que prevalece en nuestros días como signo de su política exterior. Y estos fines son los que fomentan el que llamamos «mundo libre», que parece usar de su libertad tan sólo para consumar un suicidio. Y añade: «El peligro hay que sofocarlo, como incendio que avanza hacia Occidente, sobre la breve porción del mundo que ha tenido virtud y energía para imponer sobre todo él, una concepción de vida espiritual y de medios materiales que ahora parecen volverse contra él».

Destaca «Ya» el hecho de que los inventores españoles hayan obtenido once medallas de oro y una medalla de plata, entre otros premios, en la VII Exposición Internacional, celebrada recientemente en Bruselas. Según el periódico, «corresponde preferentemente a las generaciones jóvenes la empresa de aventurarse en ese «nuevo mundo» de los descubrimientos científicos y técnicos. Hemos de inventar nosotros lo que necesitamos para vivir al nivel histórico en que viven los pueblos progresivos. El desahogo celtibérico de Unamuno—añade— «que inventen ellos», es decir, los extranjeros, no deja de ser una pobre salida de tono. Frente a esa postura tan indefendible, hemos de alzar como bandera la decisión de rivalizar en todos los terrenos de la ciencia y de la técnica. Si «ellos» inventan, inventemos también «nosotros». Es la manera civilizada de comportarnos como españoles».

Un millón de pesetas por atropellar a dos jóvenes abogados

Es la responsabilidad civil señalada por el juez

Un millón de pesetas por la responsabilidad civil ha sido señalado por el juez en la causa seguida contra Juan Sanahuja Pons, autor material del atropello a dos jóvenes abogados, uno de los cuales era hijo del conde de Godo, en la carretera de San Justo Desvert. También ha dictado auto de procesamiento sin fianza.

El asunto se tramita por procedimiento de urgencia para verse antes de las vacaciones judiciales.—Cifra.

Rumania suspende bruscamente los envíos de petróleo a Yugoeslavia

La medida perjudica a ambos países pero lo ha ordenado Moscú

Trieste.—Rumania ha suspendido hasta nueva orden los envíos de petróleo a Yugoeslavia. Nuevos navíos cisterna de tonelaje medio que debían haber sido cargados en Turnu Sevrin, punto final del oleoducto Floesti-Turno Sevrin, han tenido que regresar de vacío a los puertos fluviales yugoeslavos. Cinco oficinas de sociedades yugoeslavas destinadas a la exportación de petróleo bruto han sido cerradas por orden de las autoridades rumanas y el personal de las mismas expulsado. La suspensión de los suministros de petróleo provoca grandes daños a ambas naciones: a Yugoeslavia porque ve cerrada por un período indeterminado la fuente de sus abastecimientos de petróleo; a Rumania, porque pierde un cliente seguro de comercio y un comprador generoso.—(FIEL).

Europa empieza en España, en cuanto es más nuestra y menos Europa", ha dicho Arturo Jauretche

Va a Madrid uno de los más destacados luchadores argentinos por la Unión Nacional

Buenos Aires. — (Crónica especial para Agencia FIEL, por Joaquín Ramos).—La campaña periodística que facilitó grandemente el triunfo electoral del doctor Arturo Frondizi fué encabezada por una serie de semanarios entre los que se encontraba la revista «Qué», que dirigió hasta hace unas semanas Rogelio Frigerio, antes de ser designado como uno de los más estrechos colaboradores económicos del presidente de la República, y que ahora pasa a dirigir un veterano escritor nacionalista argentino: Scalabrini.

Entre los colaboradores de la revista «Qué» aparecía, en vanguardia, Arturo Jauretche, que regresó del exilio clandestinamente y se puso a patrocinar siniestramente una alianza electoral de hecho entre peronistas y frondizistas. Arturo Jauretche fué combatido duramente por sus propios partidarios peronistas, hasta que se recibió de Ciudad Trujillo, a última hora, la consigna de votar al actual presidente de la Nación.

Arturo Jauretche ha triunfado en su tesis y, por ello, sin abandonar el combate político, ha decidido tomarse unas vacaciones. En uno de los últimos números de «Qué» escribía su despedida: «Dejo por un tiempo estas columnas para irme al exterior, de donde vine para ponerme en la clandestinidad al servicio de la causa nacional y popular».

Arturo Jauretche, que es una brillante pluma nacionalista argentina, ha sido objeto en los últimos días de la atención de las publicaciones semanales que se mantuvieron en la misma línea de «Qué».

El semanario «Azul y Blanco», que escriben los hombres de la Unión Federal, amigos y partidarios del doctor Mario Amadeo, publicaba una entrevista a Jauretche a cuatro columnas, en la que le preguntaron: «Por qué viaja a España?».

«Nunca he estado en Europa, respondió el escritor, pues no he tenido tiempo ni medios y los que he tenido los he dedicado a conocer mi propio país, cosa que debieran hacer todos los argentinos que prefieren más viajar al exterior. Segundo: porque para mí Europa empieza en España, en cuanto es más nuestra y menos Europa. Conocerla es también conocer un poco lo nuestro... Estas son las razones de peso porque elijo España. Y hay también una razón de pesos: dicen que es lo más barato, más que el Uruguay, que además está demasiado cerca para mi propósito».

Por otro lado en Montevideo, la Liga Federal de Acción Ruralista, considerada como la más poderosa organización gremial del campesinado uruguayo, el partido blanco herrerista y el partido colorado independiente, han tributado un homenaje amplio la doctor Jauretche, antes de embarcar para España, es decir, según su expresión para Europa.

Como dijo Arturo Jauretche: «Hagamos un prudente exilio voluntario después de un exilio forzado. Y conste que «levanto caballo». No que «desensillo hasta que aclare».

Autobuses urbanos de Palencia

Hace saber a los usuarios del mismo, que, a partir del día 4, se hará cada cuarto de hora la prolongación al Barrio de la Carcavilla

POMPAS FUNEBRES

Hontiyuelo

CASA FUNDADA EN EL AÑO 1880

Mayor, 184-186. Tfnos. 1707, 1583, 1856 y 3069.—PALENCIA

Deportes

El Atlético de Madrid va a construir un nuevo estadio

Capaz para 125.000 espectadores

Madrid, 3.—Un gran solar donde se construirá el nuevo Estadio del Club rojiblanco madrileño, ha sido adquirido por el Atlético de Madrid, al lado del Paseo de los Pontones, lateral de una de las márgenes del río Manzanares.

De esta forma la capital de España, va a contar con un nuevo Estadio cuya capacidad será de unos 125.000 espectadores.—Alfil.

LOS SUPERVIVIENTES DEL MANCHESTER, EN MARBELLA

Málaga, 3. — Invitados por la Real Federación Española de Fútbol han llegado a Marbella, donde pasarán una temporada, los jugadores del Manchester United, Raymond Wood y Kenneth Morgan, supervivientes de la catástrofe aérea de Munich. Han llegado acompañados, el primero, de su esposa e hija, y, el segundo, de su prometida.—Alfil.

FALIN AL MADRID

Madrid, 3.—El Real Madrid, está en negociaciones con el Real Oviedo y con el jugador de este Club, Falín, para su traspaso al Club madridista, pero no es cierto que el citado jugador haya formalizado su compromiso con el Real Madrid.

Las gestiones están muy adelantadas y es muy probable que Falín en la semana próxima se traslade a la capital de España, para formalizar su situación con el Real Madrid.

Júbilo frenético en Río de Janeiro

Al llegar los campeones mundiales de fútbol

Río de Janeiro, 3. — El equipo nacional brasileño, con sus directivos, ha llegado a esta capital.

Antes de tomar tierra el aparato en que viajaba la Selección, dió una vuelta sobre la capital escoltado por 16 aviones a reacción de las Fuerzas Aéreas brasileñas. Mientras tanto, más de un millón de banderas ondeaban a lo largo del camino entre el aeropuerto y el Palacio presidencial de Catete.

Los jugadores fueron saludados por el presidente Joao Goulart quien subió al aparato tan pronto pusieron la pasarela. También se encontraban presentes en la recepción diversas personalidades y dirigentes deportivos. El primer jugador en salir del aparato fué Luis Bellini, que llevaba en sus manos la Copa del Mundo. La multitud, un verdadero hormiguero humano, prorrumpió en vítores y aclamaciones.

Río de Janeiro está engalanado desde el sábado último y el movimiento en sus calles es verdaderamente asombroso. La recepción dada a los jugadores del equipo nacional es comparable a la que los cariocas rindieron a los combatientes que regresaron de los frentes de batalla al término de la segunda guerra mundial.

La policía que escoltaba a los jugadores no pudo evitar que los aficionados «secuestraran» a algún jugador y se lo llevaran a hombros. El júbilo resulta verdaderamente frenético y se han registrado numerosos desmayos y crisis nerviosas. El masajista del equipo, Mario Américo, tuvo que luchar desesperadamente para que no le quitasen el balón histórico con que se ganó el último partido.—Alfil.

El Madrid ofrece doce millones de cruceiros por Didi

La última palabra la dirá el Botafogo, equipo al que pertenece dicho jugador

Lisboa, 3. — El famoso internacional brasileño, Didi, manifestó a un redactor de «El Mundo Deportivo», de Lisboa, durante su estancia en la capital portuguesa, que el presidente del Real Madrid, había ofrecido al Botafogo, 12.000.000 de cruceiros por la transferencia de dicho jugador.

La última palabra pertenece al Botafogo.—Alfil.

REPERCUSIONES DEL DESASTRE ARGENTINO EN EL CAMPEONATO DEL MUNDO

Buenos Aires, 3. — Las repercusiones del desastre argentino en el Campeonato Mundial de Fútbol continúan asumiendo las más distintas manifestaciones.

En la Cámara de Diputados, el legislador Agustín Rodríguez Araya, de la oposición, presentó un proyecto de ley por el cual se dispone intervenir la Asociación de Fútbol argentina, designando una comisión que deberá proceder a su reorganización en el término de seis meses.—Alfil.

NO-DO DE SUCESOS

MUJER GRAVEMENTE HERIDA

Madrid, 3.—Gravemente herida ha ingresado en el equipo quirúrgico María Antonia Ortiz, de 44 años, que fué hallada inconsciente en las proximidades de la autopista de Barajas en las primeras horas de la mañana. Está domiciliada en la calle de Perico Chicote, 9, en una pensión donde habita con una hija de cinco años. Al parecer, María salió anoche con unos amigos. La policía practica gestiones, porque las erosiones que presenta se deben a haber sido golpeada con una piedra, que se encontró manchada de sangre a poca distancia del cuerpo de la mujer.—Cifra.

LOCO PARRICIDA

Barcelona, 3.—En un momento de enajenación mental, el jornalero Amado Pérez Carrillo, de 39 años de edad, dió muerte a sus dos hijos mellizos, de unos seis meses de edad, degollándolos con un cuchillo. El autor del hecho ha ingresado en el hospital de Badalona.—Cifra.

DESPRENDIMIENTO DE TIERRAS

Colmenar Viejo (Madrid), 3. — En un desprendimiento de tierras y piedras en la cantera de «El Arreado», próxima a Colmenar, pereció aplastado por una piedra de siete toneladas el obrero Raimundo López Chivato y sufrió diversas heridas graves Faustino Rodríguez.—Cifra.

ATROPELLADO

Bilbao, 3.—En la residencia sanatorial «Enrique Sotomayor», ha dejado de existir el niño de siete años, Gregorio Sánchez Valle, que fué atropellado ayer por un turismo en la carretera de Baracaldo a San Salvador del Valle.—Cifra.

«Volad», la revista de las muchachas inteligentes. «Volad», la mejor revista española que se publica para muchachas.

Asesinan a un hermano del candidato presidencial del Gobierno en Cuba

Santiago de Cuba, 2.—Nicolás Rivero Agüero, hermano del candidato presidencial del gobierno en las elecciones generales de noviembre, ha sido asesinado por un terrorista.—Efe.

SECUESTRADOS

La Habana, 2.—El número de norteamericanos y canadienses secuestrados por los revolucionarios cubanos asciende a cincuenta. Dos de los prisioneros se encuentran en desesperada situación que exige asistencia médica urgente.—Efe.

Cosechadoras "CASE"

Venta libre, entrega inmediata

Repuestos para las mismas

Representantes oficiales para Palencia y provincia

Tejeda y Cía, S. L.

MAQUINARIA AGRICOLA

GUIA MEDICA

RAFAEL M. ALMEIDA

SUSPENDE SU CONSULTA HASTA 1.º DE AGOSTO

JOSE HERRANZ

MEDICO DENTISTA

Burgos, 23

V. ALONSO ROJO

CIRUGIA - PARTOS - MATRIZ

Plaza Abilio Calderón, 1, segundo

S. PAJARES GARCIA

Médico Jefe de los Servicios Provinciales de Puericultura, por oposición

Consulta de Puericultura y Enfermedades de los niños

RAYOS X

Calvo Sotelo, (Jardinillos), 3, 1.º doha.

Horas: de 12 a 2 — Teléfono, 1656

E. ROBLES

José Antonio, 47, 1.º (Salón) de once a una y media. Tlf. 1412

ENFERMEDADES DE LA PIEL

Cáncer. Tumores. Ulceras. SIFILIS VENEREAS

ENFERMEDADES DE LAS VIAS URINARIAS Y GENITALES

Electroterapia. (Diatermia, onda corta. Electrocoagulación. Rayos U. Corrientes, etc.). Nieve carbónica. Análisis.

PROF. DR. CESAR FERNANDEZ-RUIZ

CIRUGIA DE LA MUJER. — PARTOS

Profesor de Ginecología de la Facultad de Medicina

Jefe de la Maternidad — Maternólogo del Estado

CONSULTA DIARIA, de 12 a 3

Mayor Principal, 33. Teléfono 1537 — Palencia

Operaciones y partos: Clínica "San Bernabé"

M.C.D.2022